Výroční zpráva

Městská policie Český Brod

2021

Zpracoval: Jan Svoboda
pověřený strážník vedením MP

Schváleno radou města
dne: 14. prosince 2022
Mgr. Tomáš Klinecký

Obsah výroční zprávy

1. základní identifikační údaje

2. Úvod

3. Zřízení a působnost městské policie

4. Personální obsazení městské policie

5. Činnost a úkoly městské policie
5.1 oblast veřejného pořádku a dodržování OZV
5.2 oblast přispívání k bezpečnosti a plynulosti provozu na pozemních komunikacích
5.3 z činnosti MP 2021
5.4 střelecká příprava

6. Materiální zabezpečení

7. Výsledná činnost předkládaná ministerstvu vnitra

8. Součinnost a spolupráce

9. Úkoly a možnosti pro rok 2022

10. Závěr

P**řílohy**: Fotogalerie

1. Základní identifikační údaje

Orgán obce:	**Městská policie Český Brod**
Právní forma :	**zřízena 18. 6. 2003 Obecně závaznou vyhláškou Města Český Brod 4/2003 o zřízení městské policie Český Brod**
Sídlo:	**nám. Arnošta z Pardubic 56, 282 01 Český Brod**
Kontakt:	**tel.: 420 321 612 156**
	mob.: 420 736 576 756
	e-mail: mestska.policie@cesbrod.cz
	www.cesbrod.cz
velitel MP starosta města:	**Bc. Jakub Nekolný**
pověřený strážník k vedení MP:	**Jan Svoboda**
	mob.: 733 576 693
	e-mail:svoboda@cesbrod.cz

2. Úvod

Výroční zpráva o činnosti Městské policie Český Brod rok 2021 je vypracována a předkládána pro potřebu předání komplexních informací radě města a zastupitelstvu města o působnosti, celkové výsledné činnosti a plnění úkolů a vytýčení dalších úkolů městské policie.

3. Zřízení a působnost městské policie

Předmětem činnosti městské policie je zabezpečování místních záležitostí veřejného pořádku v rámci působnosti obce a plnění dalších úkolů, které jsou stanoveny zákonem č. 553/1991 Sb., o obecní policii ve znění pozdějších předpisů nebo zvláštními zákony (např. zák. č. 251/2016 Sb., o některých přestupcích, ve znění pozdějších předpisů, zák. č.361/2000Sb., o provozu na pozemních komunikacích ve znění pozdějších předpisů, zák. č. 13/1997 Sb. o pozemních komunikacích, zák. č.65/2017 Sb., o ochraně zdraví před škodlivými účinky návykových látek ve znění pozdějších předpisů), zák. č. 373/2011 Sb. o specifických zdravotních službách,
Městská policie Český Brod je orgánem Města, který byl zřízen zastupitelstvem města obecně závaznou vyhláškou č.4/2003.

4. Personální obsazení městské policie

V roce 2021 provádělo výkon služby 14 zaměstnanců městské policie. Z toho 10 strážníků s osvědčením o splnění stanovených odborných předpokladů k výkonu povinností a oprávnění podle zákona č.553/1991 Sb. o obecní policii ve znění pozdějších předpisů a 4 zaměstnanci, kteří provádějí obsluhu MKDS, PCO, život 90.

Personální složení MP

Jan Svoboda ČOZ 6201
strážník - pověřen vedením MP
zbrojíř, odchyt toulavých zvířat

Tomáš Fork ČOZ 6203
strážník - zástupce
zbrojíř, odchyt toulavých zvířat,

Milan Janouch ČOZ 6204
strážník - psovod
zbrojíř, odchyt toulavých zvířat

Roman Brzák ČOZ 6205
strážník
zbrojíř, odchyt toulavých zvířat

Roman Kout ČOZ 6206
strážník
zbrojíř, odchyt toulavých zvířat

Vladimír Salamánek ČOZ 6207
strážník
zbrojíř, odchyt toulavých zvířat,
provoz odchytových kotců

Pavel Drahoš ČOZ 6208
strážník
zbrojíř, odchyt toulavých zvířat, psovod

David Mareš ČOZ 6209
strážník
zbrojíř, odchyt toulavých zvířat,

Roman Pazdera ČOZ 6211
strážník
zbrojíř, odchyt toulavých zvířat,

Ladislav Chábera ČOZ 6212
strážník
zbrojíř, odchyt toulavých zvířat,

Karel Šíma
civilní zaměstnanec MP
operátor kamerového dohledu

Lubomír Metelák
civilní zaměstnanec MP
operátor kamerového dohledu

Vlastimil Holub
civilní zaměstnanec MP
operátor kamerového dohledu

Jiří Novák
civilní zaměstnanec MP
operátor kamerového dohledu

5. Činnost a úkoly městské policie

Úkoly obecní policie jsou vymezeny v §2, zákona o obecní policii, kde při zabezpečování místních záležitostí veřejného pořádku a při plnění dalších úkolů podle zákona o obecní policii, obecní policie zejména:
a) přispívá k ochraně a bezpečnosti osob a majetku,
b) dohlíží nad dodržováním pravidel občanského soužití,
c) přispívá v rozsahu stanoveném zákonem o obecní policii, nebo jiným zákonem k bezpečnosti a plynulosti provozu na pozemních komunikacích,
d) odhaluje přestupky a jiné správní delikty,
e) upozorňuje fyzické a právnické osoby na porušování obecně závazných právních předpisů a činí opatření k nápravě.

Stěžejní úkol pro strážníky zůstává především v oblasti veřejného pořádku, jenž je hlavní náplní činností městské policie, kdy se jedná především o dohled nad dodržování OZV a přispívání k bezpečnosti a plynulosti provozu na pozemních komunikacích.

Byl plně využíván Městský kamerový dohlížecí systém (MKDS), který je především preventivním nástrojem pro potřeby dohledu nad veřejným pořádkem využitelným pro městskou policii a Policii ČR. Za pomoci tohoto systému se daří odhalovat pachatele přestupků především v oblasti dopravy a provoz MKDS přispěl velkou měrou ke snížení pouliční kriminality ve sledovaných lokalitách dle policejních statistik již od samotného zřízení.

5.1 v oblasti veřejného pořádku a dodržování OZV

V rámci příslušných právních norem městská policie zabezpečovala v roce 2021 zejména místní záležitosti veřejného pořádku a realizovala tyto úkoly:

- dohlížení na dodržování obecně závazných právních předpisů o ochraně veřejného
- pořádku (znečišťování prostranství, požívání alkoholu na veřejných prostranstvích a neoprávněné zábory veřejného prostranství, venčení psů na vodítku a úklid psích exkrementů),
- přispívání k ochraně a bezpečnosti osob a majetku,
- dohlížení na dodržování pravidel občanského soužití,
- odhalovaní přestupků a jiných správních deliktů a v zákonem stanoveném rozsahu,
- odchytávala toulavá zvířata a zabezpečovala jejich umístění do útulku,
- zajišťování nepřetržitého provozu MKDS,
- zajišťovala činnost v oblasti prevenci kriminality.

Při plnění svých úkolů městská policie v roce 2021 realizovala i další zákonná oprávnění související s její činností a to:

- zadržení pachatele trestného činu na místě nebo bezprostředně po jeho spáchání,
- předvedení osoby pro správní orgán,
- doručování písemností pro orgány samosprávy, státní správy a soudy.

5. 2. v oblasti přispívání k bezpečnosti a plynulosti provozu na pozemních komunikacích

Městská policie také přispívala k bezpečnosti a plynulosti provozu na pozemních komunikacích tím, že strážníci kontrolovali dodržování pravidel silničního provozu a to zejména neoprávněné stání vozidel, vjezd do míst, kde je to místní úpravou zakázáno, pohyb chodců na pozemních komunikacích, jízdu na jízdních kolech, zvířatech, ale také na kolečkových bruslích.
Strážníci stejně jako v roce 2020 přispívali k bezpečnému a ukázněnému přecházení žáků základních škol přes přechody pro chodce, kdy jejich přítomnost působí výchovně na děti i dospělé a přispívá k bezpečnému pohybu chodců. V roce 2021 byly zpracovávány přestupky z průjezdového radaru v obci Rostoklaty na základě veřejnoprávní smlouvy, zjištěné přestupky oznamuje na odbor dopravy MěÚ Český Brod.
Strážníci se zaměřují na kontrolu projíždějících nákladních vozidel v zákazu vjezdu NA TRANZIT 12t.
Dále strážníci jako v roce 2020 plnili Veřejnoprávní smlouvy o měření rychlosti v obcích Tuchoraz, Doubravčice, Poříčany, Rostoklaty, Břežany II, Tismice.

5.3 z činnosti MP 2021

Parkování

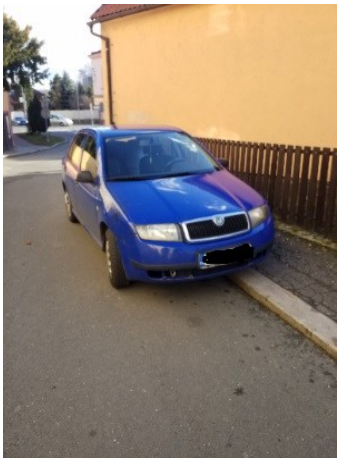
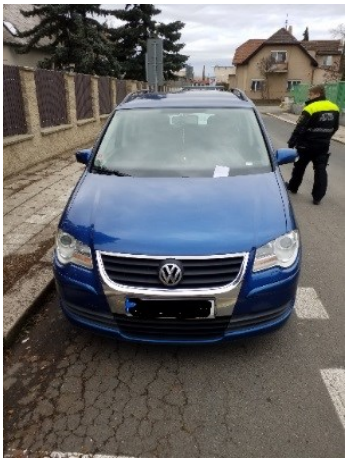

Kontroly NA

Spolupráce s OŽP s TS Český Brod

Autovraky

Měření rychlosti

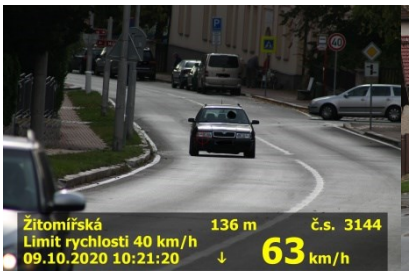

Odchyt

Spolupráce s PČR, HZS, RZS

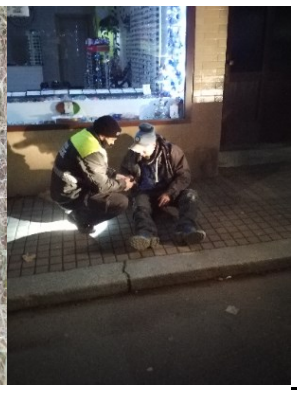

5.4 střelecká příprava

6. Materiální zabezpečení

V roce 2021 disponovala městská policie jedním osobním motorovým vozidlem zn. Škoda Kodiaq.

Dále disponuje dvěma jízdními koly pro účely cyklohlídek, které byly v letním období realizovány dle možností průběhu výkonu služby.

Městská policie využívá radiokomunikační síť z toho dvě stacionární (vozidlo, MKDS) a tři ruční vysílačky.

K dispozici je pět kusů TPZOV, které jsou využívány k přestupkům v dopravě.

Měřící zařízení k měření rychlosti PRO LASER III.

odchytová tyč, rakuvice a uspávací puška k odchytu toulavých zvířat.

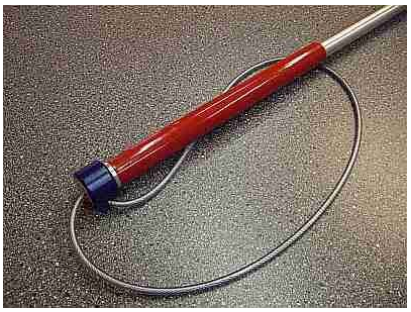

čtečka mikročipů - Data Mars Minimax II

Rychlost načítání 50 ms, načte do vzdálenosti 12 cm, dvouřádkový displej, Odpovídá normě ISO 11784 a ISO 11785

Certifikovaný přístroj na zjišťování hladiny alkoholu v dechu značky Dräger s tiskárnou.

Oblek RINGO na výcvik služebních psů MP

Každý strážník byl proškolen na neodkladnou resuscitaci včetně AED defibrilátoru

7. Výsledná činnost předkládaná ministerstvu vnitra

Obec Český Brod

Počet obyvatel 7 011
Počet zaměstnanců MP celkem 14
Z toho počet strážníků s osvědčením 10

Přehled výkonů	2020 Počet	2021
Vyřešené přestupky v blokovém řízení	769	973
Zkrácené + správní řízení	7848	9155
Z toho na úseku dopravy	467	599
Z toho překročení rychlosti	253	315
Z toho alkohol	1	0
Z toho veřejný pořádek	0	1
Z toho občanské soužití	1	0
Z toho proti majetku	10	6
OZV - NO	37	47
Převoz PZS	0	0
Doručení písemností	28	14
Odchyceno zvířat	22	37

Tab. Přehled výkonů

Přehled příjmů (Kč)	2020	2021
Uložené blokové pokuty	416 200	460 000
Příkazní řízení	60 000	41 800
Radar Rostoklaty	4 658 475	5 119 470
Parkovací automaty - náměstí	524 847	409 634
Parkovací automaty - nádraží	469 026	440 678
Veřejnoprávní smlouvy	10 032	4 672
Stánkový prodej	12 900	2 170
PŘÍJMY CELKEM	**6 151 480**	**6 478 424**

Tab. Přehled příjmů

Přehled nákladů (Kč)	2020	2021
Rozpočet MP	10 180 000	11 106 000
Čerpáno	10 347 000	10 292 070

8. Součinnost a spolupráce

V průběhu celého roku 2021 městská policie úzce spolupracovala s příslušnými odbory a organizačními složkami městského úřadu jako např. Technické služby, odbor dopravy, odbor sociálních věcí při umístění dětí do náhradní péče, odbor životního prostředí při oznámení o vypouštění odpadních vod, autovrak, šetření v provozovnách, finanční odbor při kontrolách výherních automatů v hernách a odbor vnitřních věcí při převozu pokladní s finanční hotovostí do KB Český Brod.

spolupráce s hasičským záchranným sborem – např. asistence při otevření bytu, spadlé stromy, dopravní nehody.
spolupráce s RZS – např. podnapilé osoby, poskytnutí první pomoci
spolupráce s PČR – v době nepřítomnosti hlídky PČR je MP využívána operačním důstojníkem k prověřování oznámení
spolupráce s TS Český Brod – např. poškozená vozovka, neprůjezdnost ulic při svozu odpadu, propadlý chodník
sběr injekčních stříkaček
sražená nebo uhynulá zvěř, která byla předána příslušnému mysliveckému sdružení

spolupráce s veterinární nemocnicí ohledně předávání kadáverů
spolupráce se záchrannou stanicí Pátek u Poděbrad – zraněná zvěř

Spolupráce s PČR - dlouhodobě spolupracujeme s OO Český Brod dle osvědčeného systému spolupráce, jenž spočívá v těchto oblastech:
- pravidelné porady vedoucích
- zajištění důležitých akcí města
- společné dopravní akce
- bezpečnostní akce na kontrolu podávání alkoholu osobám mladším 18-ti let
- vzájemná pomoc v akutních případech

Spolupráce s KPP - spočívá mimo jiné v předvádění osob, které se opakovaně nedostavily k přestupkovému řízení, doručování příslušných písemností (finanční úspora, vyšší míra doručitelnosti), předávání přestupků, které nelze na místě spolehlivě zjistit nebo v případech, kdy přestupce není ochoten zaplatit blokovou pokutu na místě přestupku a podobně.

Spolupráce s útulkem v Dogpoint v Maloticích - odchyt toulavých a zvířat a jejich umisťování do kotců.

9. Úkoly a možnosti pro rok 2022

V následujícím období roku 2022 se městská policie zaměří na udržení nadstandardního výkonu služby a další zlepšování své činnost, při které se soustředí především na místní záležitosti veřejného pořádku v oblasti, naplňování schválené koncepce MP a plnit plán hlavních úkolů.

- měření rychlosti radarovým měřičem (ve spolupráci s PČR a OD MěÚ), zprovoznění úsekového v ulici Zborovská a na silnici 1/12 v prostoru čerpací stanice Benzina
- upozorňování právnických a fyzických osob na porušování právních předpisů a to především s ohledem na čistotu města,
- nesprávné parkování s přihlédnutím na počet parkovacích míst, zcela vyloučit parkování na zelených plochách, chodnících a obrubnících, zvýšit bezpečnost dopravy
- prevenci kriminality a prevenci v bezpečnosti a plynulosti provozu na pozemních komunikacích
- zvyšování právních vědomostí a fyzické zdatnosti každého strážníka

Plán hlavních úkolů pro rok 2022

- kontrola problémových lokalit dle výstupů mapy kriminality
- podílet se na snížení trestné činnosti a zajištění bezpečnosti na území města

10. Závěr

Tak jako i v minulém období se budou strážníci chovat k občanům maximálně vstřícně. Při řešení přestupků budou strážníci postupovat tak, aby došlo především k nápravě a dodržování platných právních předpisů bez nadbytečně uložených blokových pokut nebo následnému řešení u správních orgánů. V roce 2022 budou strážníci městské policie plnit všechny úkoly stanovené příslušnými zákony. Důraz v následujícím období bude kladen především na plnění: plánu hlavních úkolů, koncepce, spolupráci s asistenty prevence kriminality