Ročník 56. / červenec – srpen 2017 / ZDARMA / www.cesbrod.cz

Českobrodský ZPRAVODAJ

Co nového 8
Hurá, škola volá!

Co nového 10
Nový městský architekt

Ze společnosti 20
Českobrodská vzduchovka

Z historie 37
Záchrana kapličky sv. Gotharda

DM elektro
„U Heřtusů"

O veřejném zájmu

Každý z nás si uvědomuje, co je jeho zájmem či zájmem vlastní rodiny. Dokážeme také vyjmenovat zájmy svého zaměstnavatele, školy či jen skupiny přátel nebo známých. Takových zájmů může být značné množství podle pořekadla tisíc lidí, tisíc chutí. Své zájmy si dokážeme dle svých schopností a možností lépe či hůře hájit a prosazovat. Nejvíc starostí mají lidé o nejbližší okolí svého bydliště. Chtějí opravit chodník před svým baráčkem či posekat trávu v přilehlém parčíku.

Pochopí i potřebu veřejných staveb jako jsou plánované cyklostezky, chodníky, školy či školky. Ale často se chovají podle anglického označení NIMBY (Not In My Back Yard). Fajn, klidně si to postavte, ale právě „ne na mém dvorku". Což je především u liniových staveb velký problém. Budu konkrétní. Již docela dlouho a zatím neúspěšně jednáme o odkupu několika málo pozemků na prodloužení cyklochodníku ke křižovatce Klučovské ulice a silnice do Liblic. Některé plánované akce byly kvůli nesouhlasu vlastníků zastaveny hned v počátku příprav (stezka pod státovkou k Podviňáku, chodníky na Tismice, Novou Ves nebo Přistoupim). Legendární je už přerušení chodníku v Tuchorazské ulici kvůli nehoráznému požadavku jednoho spoluvlastníka. Mohli bychom jít i do složitého procesu vyvlastnění, to se však kvůli „nedotknutelnosti majetku" nikomu nechce.

No a kdo by měl hájit veřejný zájem? Zastupitelé, úředníci, neziskové organizace, občané a jejich iniciativy, soukromé firmy nebo snad stát? Ano, činí tak všichni a vlastně nikdo. Určitě všechny zmíněné skupiny se o to snaží, ale zase a jenom ze svého mnohdy úzkého pohledu. Zastupitelé hájí své voličské skupiny a je to tak dobře. Úředníci se jistě snaží v rámci svých kompetencí a pracovní doby. Neziskovky si více či méně agresívně kopou za své členy a klienty a nikdo jim to nemůže mít za zlé. Občanské iniciativy zase chrání stromy, bojují za rekonstrukci ulic a spoustu jiných důležitých avšak parciálních zájmů. Soukromé firmy maximalizují zisk a pro stát jsme jen nepatrná blecha. Málokomu však jde o rozvoj města jako takového.

My, lidé uvažujeme v horizontu desítek let. Město však žije a bude žít stovky možná i tisíce let. A tak i v těchto dimenzích bychom měli posuzovat některé naše kroky. Proto jsem rád, že naše samospráva dostala vedle šest let tvořeného a loni schváleného územního plánu ještě jednoho pomocníka v podobě nového městského architekta. Jeho představení, názory na naše město a plánované cíle vám přinášíme na stránkách letního čísla zpravodaje. Ona radost s sebou nese i velká očekávání dalšího směřování Českého Brodu. Snad se máme na co těšit!

Jakub Nekolný

ČESKOBRODSKÝ ZPRAVODAJ
Českobrodský zpravodaj je periodický tisk územně samosprávného celku. Vydává Město Český Brod (IČO: 00235334) ve spolupráci s ICM.

Předtiskovou přípravu, tisk a inzerci zajišťuje firma Profi-tisk group s.r.o., e-mail: vebr@profitisk.cz, tel: +420 775 905 717.

Řídí redakční rada ve složení: Jakub Nekolný, Pavel Janík, Aleš Kašpar, Zdenka Bočková, Eva Vedralová, Michaela Vomáčková a Tomáš Klinecký.
Titulní strana: Skautský tábor v Kácovci 2017
foto: archiv Skautské středisko Psohlavci

Adresa redakce:
Město Český Brod, nám. Husovo 70, 282 01 Český Brod
Tel.: 321 612 115, Fax: 321 612 116
e-mail: cbz@cesbrod.cz
www.cesbrod.cz

Inzeráty, příspěvky a připomínky adresujte redakci na výše uvedenou adresu nebo osobně předejte na podatelně MěÚ v budově na náměstí Arnošta z Pardubic čp. 56, Český Brod.

Upřednostňujeme autorské příspěvky v elektronické podobě a fotografie přijímáme ve všech formátech, oddělené od textu. Texty procházejí jazykovou a redakční úpravou. Za jejich obsah ručí autor příspěvku, obsah nemusí vyjadřovat názory redakční rady. Redakce si vyhrazuje právo na krácení příspěvků, případně jejich neuveřejnění nebo odložení a na tvorbu titulků, vyžaduje-li to celkové zpracování příspěvku. Nevyžádané příspěvky, fotografie, případně kresby se nevracejí.
Fotografie, pokud není uvedeno jinak, archiv ČBZ a města.
Zpravodaj vychází 11x ročně a je doručen zdarma do všech schránek v Českém Brodě, Liblicích, Štolmíři a Zahradech. Zpravodaj je možné rozesílat i mimo Český Brod a městské části, pokud zájemce uhradí poštovné.

Registrováno MK ČR pod registračním číslem MK ČR E 10639
Tisk: Profi-tisk group s.r.o., (IČO: 26868954),
Krakovská 14, 779 00 Olomouc
Toto číslo vyšlo v srpnu 2017 v nákladu 3.100 ks. Uzávěrka pro zářijové číslo je v pondělí 4. 9. 2017.

Projekt „Královský Brod 580 let“, realizovaný v termínu 13. 5. 2017 - 14. 5. 2017, který byl zaměřen na významné historické jubileum - 580. výročí povýšení Českého Brodu na královské město císařem Zikmundem, byl podpořen dotací „Podpora hejtmana“ z rozpočtu Středočeského kraje ve výši 80.000 Kč. Celkové předpokládané náklady projektu jsou ve výši 704.900 Kč včetně DPH.

Získali jsme také dotaci na projekt Komunitní plánování sociálních služeb na území ORP Český Brod. Dotace činí 2.577.682,50 Kč (95 % celkových způsobilých výdajů), spoluúčast města je 135.667,50 (5% celkových způsobilých výdajů). Celkové způsobilé výdaje představují 2.713.350 Kč. Z této dotace je možné hradit proces a výstupy komunitního plánování. Projekt bude realizován od 1. 1. 2018 do 31. 12. 2019.

Letošní turistickou sezónu jsme oživili novou virtuální prohlídkou natočenou dronem. Na naše město se můžete podívat z ptačího pohledu od jihu a od západu. Další zajímavá prohlídka je natočena od vlakového nádraží. Pohledem ze země v úhlu 360 stupňů se můžete kochat před radnicí města na Husově náměstí, u kostela sv. Gotharda se zvonicí na nám. Arnošta z Pardubic a na ulici Žitomířská, kde je nasnímáno Podlipanské muzeum. To vše k vidění na www.cesbrod.cz/turisticky-brod/.

29. 6. 2017 jsme otevřeli workoutové hřiště na Škvárovně. V plánu byla i ukázková hodina s lektory, ale kvůli deštivému počasí se nemohla konat, a proto byla přeložena na začátek září.

Zastupitelstvo města na svém 22. řádné jednání, které se konalo 7. 8. 2017, schválilo prodej bytové jednotky č. 1256/13 v ul. Palackého, za nabídnutou cenu 1.350.000 Kč.

V pondělí 11. 9. 2017 od 18.00 hodin proběhne Veřejné setkání na téma úpravy veřejného prostranství na sídlišti, v ulici Palackého v Českém Brodě. Akce navazuje na setkání 5. 6. 2017 a proběhne za účasti vedení města a projektanta v zasedací místnosti městského úřadu.

Město také získalo dotaci z Ministerstva kultury na opravu průčelí a střechy domu č.p. 12 ve výši 300.000 Kč.

Dne 24. 7. 2017 jsme obdrželi informaci, že Integrovaný regionální operační program doporučil projekt na Nízkoprahové zařízení pro děti a mládež Klub Zvonice v Českém Brodě k financování. Více informací v článku uvnitř Zpravodaje.

Město Český Brod získalo dotaci ve výši 267.800 Kč ze Středočeského Fondu kultury a obnovy památek na záchranu kaple sv. Gotharda poblíž stezky Břetislava Jedličky-Brodského.

Česká spořitelna v našem městě 7. 8. změnila sídlo a otevřela novou pobočku na adrese nám. Arnošta z Pardubic 8. Najdete ji jen pár kroků od stávající pobočky, k dispozici budete mít 24 hodin denně i samoobslužnou zónu s vkladovým bankomatem a platbomatem.

Od 4. 8. 2017 do 7. 8. 2017 jsme ve spolupráci s Kinematografem bratří Čadíků opět promítali filmy pod širým nebem. Každý večer přišlo okolo 100 diváků, kteří se dobře bavili. Během letního promítání se na dobrovolném vstupném vybralo 19.909 Kč, které poputují na konto BARIÉRY. Všem, kteří přispěli, děkujeme.

Podpořte naše infocentrum v anketě INFORMAČNÍ CENTRUM ROKU vyhlášené A.T.I.C. ČR. Hlasovat můžete až do 31. 8. 2017 v anketě na www.kampocesku.cz.

V měsíci srpnu došlo ve štolmířském rybníku k avizovanému zahájení revitalizačních prací (vypouštění vody, výlovu rybníka). Na podzim by měl být vytěžený sediment převezen na nedaleké pozemky v k.ú. Štomíř, kde bude zaorán do orné půdy a na jaře 2018 se plánuje opětovné napouštění rybníka.

17. 7. 2017 jsme obdrželi z Operačního programu životního prostředí velmi příjemnou zprávu o obdržení dotace na vybudování podzemních kontejnerů v prostorách u školní budovy na Husově náměstí a u budovy knihovny na náměstí Arnošta z Pardubic. Výběrové řízení na zhotovitele vyhrála firma AVE Kolín s nabídnutou cenou 1,575 mil. Kč. Staveniště by se mělo předávat do 15. 8. a práce skončí nejpozději do 31. 10. letošního roku. Dále jsme získali dotaci na nákup štěpkovače a 4 ks vanových kontejnerů, více informací v článku uvnitř Zpravodaje.

Body projednávané Radou města 7. 6. 2017

1. Žádost o souhlas RM s výkonem činnosti lektora kroužku na DPP ve volném čase – staženo
2. Schválení uzavření smlouvy na provedení přezkumu hospodaření za rok 2017
3. Schválení uzavření smlouvy na provedení kontroly k ověření účetní závěrky za rok
4. Doporučení schválení Účetní závěrky Města Český Brod za rok 2016
5. Doporučení schválení Závěrečného účtu Města Český Brod za rok 2016
6. Doporučení schválení rozpočtového opatření č. 2 k rozpočtu Města Český Brod na rok 2017
7. Odkup pozemků v k.ú. Český Brod (M. D., M. M.)
8. Prodej části pozemku v k.ú. Český Brod (J. K., J. K.)
9. Škola 1100 - vybavení - dodatek č. 2 - První chráněná dílna
10. VZ - Podzemní kontejnery Český Brod
11. Český Brod, č.p. 12 – oprava průčelí a střechy domu
12. Vyhodnocení nabídek - Záměr na pronájem nebytového prostoru v č. p. 25 PROVOZOVNA II.
13. Ukončení smlouvy o výpůjčce ev. č. 149/2008/OSM - ZŠ Tyršova
14. Změny v přílohách zřizovacích listin ZŠ Žitomířská a ZŠ Tyršova
15. Dodatek ke smlouvě pokládka PVC pavilon E+F
16. Prodej bytové jednotky č.1256/13 v ul. Palackého
17. Přidělení finančních prostředků z Programu podpory aktivit v sociální oblasti pro r. 2017
18. Přidělení finančních prostředků z Programů podpory sportu, kultury a volného času - Program č. 1
19. Smlouva: Lucie Bílá v Křeslu pro hosta KD SVĚT
20. Smlouva Hudební divadlo dětem z.s. Hradec Králové
21. Smlouva - koncertní show Jana Budaře SEZNAMME SE - KD SVĚT
22. Informace - Žádost o snížení sazby za VB Gas Net

Body projednávané Zastupitelstvem města 14. 6. 2017

1. Schválení rozpočtového opatření č. 2 k rozpočtu Města Český Brod na rok 2017
2. Schválení Účetní závěrky Města Český Brod za rok 2016
3. Schválení Závěrečného účtu Města Český Brod za rok 2016
4. Generel dopravy Českého Brodu
5. Bezúplatný převod pozemku v k.ú. Liblice u Českého Brodu
6. Bezúplatný převod částí pozemků ve Zborovské ulici (uzsvm)
7. Plánovací smlouva Malechov - dodatek č. 1
8. Koupě hřbitovní stavby a hrobového zařízení do vlastnictví Města Český Brod
9. Odkup pozemků v k.ú. Český Brod (M. D., M. M.)
10. Prodej části pozemku v k.ú. Český Brod (J. K., J. K.)
11. Poskytnutí finančních prostředků na rekonstrukci a opravy fasád nemovitostí v MPZ města Český Brod v roce 2017
12. Přidělení finančních prostředků z Programu podpory aktivit v sociální oblasti pro r. 2017
13. Přidělení finančních prostředků z Programů podpory sportu, kultury a volného času - Program č. 1
14. OZV o spádovosti MŠ zřizovaných městem Český Brod
15. Informace - Zápisy z jednání kontrolního výboru
16. Informace - Zápisy z jednání finančního výboru

Body projednávané Radou města 21. 6. 2017

17. Schválení sazebníků úhrad za poskytované informace
18. Nájemní smlouva a dodatek č. 1 ke smlouvě o budoucí kupní smlouvě byt č. 10, Masarykova 1198, Český Brod
19. MŠ Kollárova - žádost o souhlas s čerpáním fondu reprodukce majetku
20. ZŠ Tyršova - žádost o souhlas s čerpáním rezervního fondu
21. Žádost o změnu využití přeplatku z vyúčtování prokazatelné ztráty OAD 2016
22. Vyhodnocení nabídek - Záměr na pronájem nebytového prostoru v č. p. 25 PROVOZOVNA I.
23. Na Bělidle - smlouva s Povodím Labe
24. VZ výběr zhotovitele Studie komunikací v Českém Brodě
25. VZMR - Vodovod, Část „E" - ul. Palackého
26. Nájem pozemků v k.ú. Doubravčice (J.O.F.)
27. Na Bělidle - smlouva s TJ Slavoj
28. Dodatek č. 1 ke SoD č. 201700030 Stavební úpravy čp. 507
29. Dodatek č. 1 ke SoD č. 2016000163 Stavební úpravy ulice Klučovská, 2. etapa
30. VZMR - „Výměna vodovodu a kanalizace v ulici Pod Velkým vrchem"
31. Žádost o dotaci na projekt Štolmíř - údržba zdi hřbitova, márnice, vrat a vrátek
32. Parkoviště B+R u nádraží v Českém Brodě
33. Vyhlášení VZ Stavební úpravy komunikačních prostor budovy č. 282
34. Záměr na budoucí pronájem nebytových prostor v č. p. 25
35. Dodatek č. 1 k dohodě o partnerství č. 287/2011/OVV obec Kšely
36. Dodatek č. 1 k dohodě o partnerství č. 290/2011/OVV obec Přehvozdí
37. Dodatek č. 1 k dohodě o partnerství č. 296/2011/OVV obec Tuchoraz
38. Výpověď dohody o partnerství č. 292/2011/OVV obec Přistoupim
39. Dodatek č. 2 ke smlouvě o komplexní podpoře a užití IS Ginis
40. Souhlas s užitím městského znaku - KČT - cykloturistický oddíl
41. Výroční zpráva města 2016
42. Příslib synergie veřejných prostředků pro dotační žádost TJ Slavoj Český Brod, z.s.
43. Příslib synergie veřejných prostředků pro dotační žádost SK Český Brod, z.s.
44. Příslib synergie veřejných prostředků pro dotační žádost TJ Liblice, z.s.
45. Informace - Zápis komise SVČ 5 6 2017
46. Informace - Zápis z jednání Komise pro územní rozvoj a stavebnictví ze dne 12. června 2017
47. Informace - Plnění úkolů RM a další informace
48. Dodatek č. 1 k Dohodě o bezhotovostní úhradě cen poštovních služeb

Body projednávané Radou města 12. 7. 2017

1. Podnájemní smlouva s M´am´aloca, o.p.s. k zajištění voleb do PS PČR 2017
2. Nájemní smlouva se SOŠ Liblice k zajištění voleb do PS PČR
3. Dodatek č. 25 k pojistné smlouvě č. 2739300790 UNIQA pojišťovna, a. s.
4. Smlouva o budoucím pronájmu v č.p. 25 - M´am´aloca o.p.s.
5. Prodej bytové jednotky č. 1256-13 v ul. Palackého
6. Stavební úpravy ulice Klučovská - 2. etapa: UZSVM
7. Stavební úpravy ulice Klučovská - 2. etapa: Karoseria
8. Stavební úpravy ulice Klučovská - 2. etapa: Karma Český Brod
9. Stavební úpravy ulice Klučovská - 2. etapa: M. Š.
10. Stavební úpravy ulice Klučovská - 2. etapa: KSUS
11. Prodej obsazených bytů Suvorovova 59
12. Doplnění vodovodní sítě v Českém Brodě
13. Palackého, Vodovod Část „E" Smlouva o náhradě za omezení užívaní silnice
14. VZMR Vodovod, Část „E", ulice Palackého - výběr zhotovitele
15. VZMR - „Český Brod - výměna vodovodu a kanalizace v ulici Pod Velkým vrchem" - rozhodnutí o zhotoviteli
16. Výběr dodavatele VZ - Podzemní kontejnery Český Brod
17. VZ - EFEKT 2017-"Snížení energetické náročnosti osvětlovací soustavy"
18. Souhlas s ustanovením do funkce městského architekta
19. Revokace usnesení k Příslibu synergie veřejných prostředků pro dotační žádost T.J. Sokol Český Brod, z.s.
20. Informace - Vyhodnocení úsekového měření rychlosti - informace
21. Informace - Prověření křižovatek
22. Informace - Zápis komise ŽPZ ze dne 3. 5. 2017
23. Informace - Zápis kulturní komise z 19. 6. 2017
24. Informace - Souhrn uzavřených smluv o zřízení věcného břemene k 30. 6. 2017
25. Informace - Informace zápis komise bezpečnosti
26. Informace - Podnět k instalaci dopravně bezpečnostního systému
27. Informace - Postup při zajištění obědů v čp. 1099
28. Dodatek č. 1 k dohodě o partnerství č. 295/2011/OVV obec Tismice
29. Dodatek č. 1 k dohodě o partnerství č. 294/2011/OVV obec Rostoklaty
30. Výpověď dohody o partnerství č. 284/2011/OVV obec Hradešín
31. Výpověď dohody o partnerství č. 298/2011/OVV obec Vrátkov
32. Licenční smlouva o veřejném provozování hudebních děl - Lucie Bílá
33. Smlouva Jiří Kolbaba - diashow, Fotograf na cestách
34. Změna platového výměru ředitelů PO Technické služby, Městská knihovna a Anna Český Brod

Fotografická soutěž Brody v Brodě 2017

Fotíte rádi? Podpořte nás v soutěži za Český Brod! Další ročník fotografické soutěže je tématicky zaměřen na život, krásy a osobnosti z Brodů. Cílem soutěže je tedy zapojení široké veřejnosti do fotografování a poznávání života a míst ve městech, která mají v názvu Brod. Hlavním pořadatelem je Fotostředisko Havlíčkův Brod ve spolupráci s městy Český Brod, Havlíčkův Brod, Uherský Brod, Vyšší Brod a Železný Brod.

Pro koho je soutěž určena? Pro všechny občany České republiky, obyvatele nebo návštěvníky některého z Brodů.

Soutěžní kategorie:

„A" Krásy města:
Fotografická dokumentace se zaměřením na zajímavé detaily města, ať se již jedná o zajímavou architekturu, jak současnou tak i minulou, technické stavby, zařízení, zajímavá zákoutí měst, ale i třeba jenom fragmenty budov. Fotografie by měla nejen dokumentovat tato místa, ale měla by hlavně přinést nový pohled svojí kreativitou a zpracováním.

„B" Život ve městě:
Fotografická výpověď o současném životě z města. Fotografie z městských slavností, kulturních akcí, návštěv význačných osobností, ale i spolkového a občanského života vůbec. Fotografie by měla být hodnotná nejen po umělecké stránce, ale i po stránce dokumentární a obsahové.

„C" Osobnost města:
Portrét osobnosti, která svým významem přesahuje rámec města, která svou prací ovlivňuje život ve městě, osobnost, jejíž díla jsou známá a konečně i osobnost, která je pro město charakteristická. V názvu fotografie je třeba uvést jméno a činnost.

Fotografie z měst: Český Brod, Havlíčkův Brod, Uherský Brod, Vyšší Brod, Železný Brod.

Vyhlášení letošních výsledků bude v průběhu září v Havlíčkově Brodě. Hlavní cenou je finanční hotovost. Dále budou uděleny další věcné ceny jednotlivých měst, věcné ceny pro soutěžící do 20 let a čestná uznání. Výstava fotografií je putovní a postupně se bude prezentovat ve všech Brodech.

UZÁVĚRKA SOUTĚŽE: 30. 9. 2017 24.00 hodin.

Obecná pravidla, více informací nebo technické požadavky naleznete na www.fotobrody.cz

Zdenka Bočková, IC Český Brod
foto: Václav Vícovský,
Jana Čepeláková

Víte, proč houká siréna?

I v Českém Brodě najdeme na střeše několika objektů sirénu systému varování obyvatelstva. Do nedávna byla jedna také na budově radnice na Husově náměstí. Mnohdy se jistě ptáte, proč a kdy sirény houkají? Sirény jsou prostředkem k varování obyvatelstva při možném hrozícím nebezpečí. Každý občan by měl vědět, jaké druhy signálů existují, co který znamená a hlavně:

Jan se v případě ohrožení zachovat?
Pronikavý zvuk sirény vždy znamená nějaké nebezpečí. Může se jednat o povodeň, požár nebo také havárii s únikem nebezpečné látky. V případě vzniku nebo hrozby takové mimořádné události je tedy důležité, aby občané byli varováni. Toto varování v ČR zajišťuje síť poplachových sirén (rotační, nebo elektronické sirény a také místní rozhlasy, které jsou dálkově ovládány z určených center - převážně z operačních středisek hasičského záchranného sboru kraje.

Každou první středu v měsíci se provádí zkouška technického stavu sirén a tak vždy přesně ve 12.00 se rozhoukají sirény a zní v nepřerušovaném tónu po dobu 140 sekund.

Jaké známe signály?
Zkouška sirén - je popsáno výše a je důležité připomenout, že zkouška není varovným signálem.
Všeobecná výstraha - to je varovný signál, který oznamuje hrozbu nebezpečí. Může zaznít kdykoliv v denní i noční dobu. Sirény zní kolísavým tónem po dobu 140 vteřin a může znít 3x po sobě. Pokud je siréna schopna „mluvit“, pak následuje sdělení, o jakou hrozbu se jedná. Informace je také případně předávána místním rozhlasem, z vozu Městské policie, státní policie a také může být oznámena v televizi nebo v rozhlase.
Požární poplach - tento signál pouze svolává jednotky dobrovolných hasičů.

Jak reagovat, pokud zazní všeobecná výstraha?
Po zaslechnutí uvedeného kolísavého signálu musíte počítat s tím, že nastala mimořádná událost a je tedy nutno nic nepodcenit. Pokud by se vzhledem k meteorologické situaci předpokládalo, že siréna varuje před povodní, je nutno dodržet následující postup:
1. Zachovejte klid, uvědomte si, o jaký signál se jedná, panika vše jen zhorší.
2. Sledujte další hlášení a výzvy města, podívejte se na webové stránky, sledujte rozhlas nebo televizi, a pokud jsou vydány, uposlechněte výzev složek IZS.
3. Vyhledejte vyvýšené místo, zabezpečte své vozidlo a parkujte na místě, kde není předpoklad zasažení povodní.
4. Pokud voda stoupá zvolna, můžete se pokusit provádět zabezpečovací práce.
5. Pro všechny případy si připravte evakuační zavazadlo.

Pokud siréna varuje před únikem nebezpečné látky?
1. Řešením je ukrýt se v nejbližší budově, nejlépe do vyššího patra. Většina látek se šíří při zemi, proto nehledejte úkryt v podzemí.
2. Riziko zasažení látkou snížíte, když utěsníte nebo přelepíte otvory kolem oken a dveří. Nezapomeňte vypnout klimatizaci, pokud jí máte.
3. Řiďte se přesně pokyny, které Vám budou předávány.
4. Zbytečně netelefonujte, neblokujte možnost spojení důležitější komunikace.
5. Varujte starší nebo zdravotně postižené ve svém okolí.
6. Připravte se na možnost evakuace.
7. Uposlechněte výzev složek Integrovaného záchranného systému (IZS).

Tento článek slouží k tomu, aby pouze informoval. Pokud se s ním seznámíte, můžeme společně zvládnout, ale i možná předejít mimořádným událostem, které mohou nastat.

Stále proto platí, že štěstí přeje připraveným.

Václav Hájek, bezpečnostní ředitel
foto: www.ceskatelevize.cz

Volby budou již brzy

Vzhledem k tomu, že letos na podzim nás čekají volby do Poslanecké sněmovny Parlamentu ČR, rád bych všechny upozornil, že je třeba dodržovat zákon č. 84/1990 Sb., o právu shromažďovacím, v platném znění.

Každý, kdo v našem městě připravuje předvolební akce, by se měl seznámit s postupem, jak podávat oznámení a jak má každé shromáždění probíhat, co vše si musí svolavatel zajistit a co bude v průběhu shromáždění kontrolováno.

Na webových stránkách města: www.cesbrod.cz, se přesuňte do sloupku Městský úřad, dále pak na sekci Potřebuji si zařídit - Životní situace. Tam najdete skupinu Občanské aktivity. Zde jako první odkaz naleznete: Shromažďování občanů. Dále je již podrobný návod, jak máte postupovat.

Pro zájemce je připraven formulář, na kterém můžete oznámení o konání shromáždění podat. Opět na stránkách města se dostanete na Městský úřad, Formuláře online, odbor tajemníka. Zde již jako poslední formulář je v nabídce Oznámení o konání shromáždění.

Formulář můžete přímo vyplnit, následně vytisknou a odevzdat v dostatečném předstihu před konáním shromáždění v podatelně městského úřadu.

Je potřeba vyplnit všechny kolonky, protože v případě chyb bude požadováno doplnění údajů.

Doporučuji si návod pořádně přečíst, vyhnete se tak problémům, které mohou v nejhorším případě vést k nepovolení akce. Všichni máme zájem, aby chystaná shromáždění proběhla hladce a nebylo nutno řešit problémy.

V návodu, jak postupovat, je i telefon a e-mailová adresa, kam můžete směřovat své případné dotazy. Vřele doporučuji použít připravený formulář. Pokud bude vše vyplněno, nebude jistě nutno řešit některé nedostatky.

Závěrem upozorňuji, že každé předvolební shromáždění je nutno oznámit. Zákon pamatuje i na případ, kdy nebude postupováno v souladu se zněním zákona, a pokuty jsou dosti citelné.

Václav Hájek, bezpečnostní ředitel
foto: www.kondrac.cz, www.domaci.ihned.cz

BLAHOPŘEJEME!

Významné životní výročí oslavili tito českobrodští občané:
paní Marta Pazdercová, paní Soňa Svobodová, paní Hana Navrátilová, pan Stanislav Musil, paní Jarmila Bělová, pan Ladislav Jenšovský, paní Jaroslava Houžvičková, paní Eva Gottliebová, paní Anna Cerhová, pan Zdeněk Jánský, paní Eva Rusová, paní Olga Králová.
Upřímně blahopřejeme a přejeme hodně zdraví a pohody do dalších let.

Hurá, škola volá!

Zahájení školního roku se kvapem blíží a 4. září 2017 v nové základní škole při ZŠ Žitomířská usednou do školních lavic první žáci. Nově zrekonstruované prostory po bývalém pavilonu infekce v areálu nemocnice poskytnou zázemí pro 240 žáků z 1. - 3. tříd a to v 8 kmenových učebnách, jedné jazykové třídě, menší tělocvičně a ve 2 třídách školní družiny. Sportovat se bude na novém venkovním oploceném hřišti přímo v areálu. Na školní jídelnu byl přebudován objekt bývalé nemocniční prádelny. Pro bezpečný chod školy byla upravena a zrekonstruována část ulice Bezručova včetně nového chodníku a dočasných parkovacích míst, která jsou určena především pro rodiče žáků.

Ze shora uvedeného výčtu prací je jasné, že šlo o velký a určitě finančně náročný projekt. Zeptala jsem se tedy starosty Bc. Jakuba Nekolného:

Bylo těžké záměr projektu prosadit? Kdy se zrodila první myšlenka z „infekce" udělat školu?
Neřekl bych, že bylo nějak obzvlášť obtížné projekt nové školy prosadit, protože jsme všichni stáli před společným problémem nedostatku míst v českobrodských základních školách. Větším problémem bylo zvolit optimální řešení, dobře zpracovat projekt a hlavně získat potřebné finance. Osobně jsem moc rád, že se vše podařilo a škola začne od září fungovat. Samozřejmě variant umístění nové školní budovy bylo víc včetně hojně diskutované dostavby druhého křídla hlavní budovy základky v Žitomířské ulici. Při rozhodování jsme brali v potaz hlavně finanční náročnost (dotace byla do maximální výše 30 mil. Kč), ale také snahu využít prázdný objekt v areálu nemocnice či velmi hezké prostředí v nemocničním parku. Pro zvolené řešení nahrávala také možnost vybudovat v blízkosti novou školní jídelnu a tím mimo jiné uvolnit kapacitu školní jídelny ve Smetanově ulici i pro studenty gymnázia a žáky vyšších ročníků ZŠ Tyršova. Prostě důvodů pro tuto volbu bylo víc.

Každá stavba má svá úskalí. Jak tomu bylo při rekonstrukci školy a jídelny?
Pravdou je, že každá stavba má svá úskalí, hlavně když se rozhodnete rekonstruovat starou budovu, ale v případě objektu nové školy šlo doslova o skaliska. Problémů bylo mnoho, od některé detaily neřešící projektové dokumentace, přes ne úplně zvládnutou koordinaci prací, nutné změny řešení či skladeb materiálů reagující na nové skutečnosti až po špatnou platební morálku generálního dodavatele vůči svým subdodavatelům. Mohu vám zodpovědně říct, že přišly období bezesných nocí, ale nakonec jsme vše zvládli a stojíme před slavnostním otevřením. Nejde tedy pouze jednostranně zmínit úskalí. Na stavbě, vybavení, úpravách vnitřních i venkovních prostor či dekoracích se podílela spousta šikovných lidí i firem, kteří si za odvedenou práci zaslouží velké poděkování.

4. září 2017 jsme pro Vás připravili v nové škole Den otevřených dveří. Ve 12.00 hodin proběhne slavnostní zahájení za přítomnosti vedení města i ředitele ZŠ Žitomířská Mgr. Jiřího Slavíka. Hned po té naváže první prohlídka školy, jídelny a sportoviště. Další prohlídka je možná ve 14.00 a v 16.00 hodin. Ve 13.00 společně zasadíme u nové školy pamětní strom, o který budou pečovat samy děti. V návaznosti na úspěšné hry v parku o květnových městských slavnostech společně s místními spolky připravíme od 12.00 do 18.00 hodin pohodové odpoledne her a zábavy. Na svých stanovištích budou mít neziskovky rozpisy volnočasových aktivit pro nový školní rok a tak budete mít nabídku jako na dlani. V 18.00 odstartuje Fórum města, kde se ohlédneme za rokem 2016 a budeme hledat další náměty pro ještě lepší život v našem královském městě Český Brod. Jste srdečně zváni.

MINISTERSTVO ŠKOLSTVÍ, MLÁDEŽE A TĚLOVÝCHOVY
Ministerstvo financí České republiky
ZDRAVÁ MĚSTA, OBCE, REGIONY ČESKÉ REPUBLIKY
místní Agenda 21

NĚKOLIK FAKTŮ NA ZÁVĚR:

- Projekt byl realizován v letech 2015 – 2017
- Žádost o dotaci zpracoval Ing. Miloš Ciniburk
- Návrh a projektovou dokumentaci včetně inženýringu zpracoval Ing. Zdeněk Gottwald
- Stavební dozor po celou dobu realizace projektů zastával Ing. Luboš Křivánek
- Rekonstrukce nemocničního pavilonu, prádelny i přilehlého okolí byla rozdělena do několika projektů:

a) Rekonstrukce bývalého objektu nemocnice na 1. stupeň Základní školy Žitomířská

– Předpokládané celkové náklady projektu: 42.800.000 Kč

– Vlastní zdroje celkem: 17.169.000 Kč

– Cizí zdroje celkem: 25.631.000 Kč (podpořeno Ministerstvem financí České republiky)

– Zhotovitel: MTStav Příbram s.r.o.

b) Rekonstrukce části objektu bývalé nemocniční prádelny na školní jídelnu

– Předpokládané celkové náklady projektu: 11.058.909 Kč

– Vlastní zdroje celkem: 4.437.909 Kč

– Cizí zdroje celkem: 6.622.000 Kč (podpořeno Ministerstvem financí České republiky)

– Zhotovitel: STAFIKO Poděbrady s.r.o.

c) Zpevnění ploch před školou

– Vlastní zdroje celkem: 2.289.085 Kč

– Zhotovitel: HALKO stavební společnost, s.r.o.

Petra Ištvániková,
PR manažerka

Představujeme Vám nového městského architekta

Na doporučení výběrové komise, jejíž členkou byla například Zdeňka Vydrová, architektka Litomyšle, byl Radou města do funkce městského architekta ustanoven Ing. arch. Jiří Pavlíček, PhD. (38). Absolvent pražské fakulty architektury s několika mezinárodními zkušenostmi, je pedagogem a jedním ze dvou partnerů atelieru Pavlíček Hulín architekti.

Mohl byste se občanům Českého Brodu krátce představit? Jaké budovy navrhujete?

Narodil jsem se v Hradci Králové, architekturu jsem studoval na ČVUT v Praze, TU Delft a na Berlage Institutu v Rotterdamu. Ještě v Nizozemí jsem pracoval na několika projektech s ateliéry MVRDV a UN studio. Jako architekt jsem pracoval v architektonické kanceláři Foster + Partners v Londýně. S kolegou Jaroslavem Hulínem, se kterým jsem se seznámil ještě v Londýně, jsem si po návratu do Čech otevřel vlastní kancelář. Kromě projektové činnosti se věnuji i učení. V Londýně jsem externě působil na Architectural Association, pak v Rakousku na TU Graz a nyní se pedagogické činnosti věnuji na Fakultě architektury ČVUT v rámci ateliéru Henriho Achtena a Jiřího Pavlíčka.

Zajímám se hodně o ekologicky šetrné stavby a věnuji se jak stavbám novým, tak úpravám staveb stávajících. Tvorba naší kanceláře je charakteristická důrazem na analytické a logické myšlení, hledání pragmatického a optimálního řešení s důrazem na všechny aspekty stavby, nejen na její formální stránku. Pracoval jsem ve své kariéře na stavbách o různém měřítku. Od úpravy bytů až po mrakodrap na Manhattanu.

Co Vás přimělo přihlásit se do výběrového řízení na městského architekta Českého Brodu?

Jako architekt i jako pedagog jsem se vždy snažil o kultivaci prostředí, ve kterém žijeme, ať už jsem působil kdekoliv. Český Brod je město s dlouhou historií, zajímavou polohou, ale dle mého názoru ne plně rozvinutým potenciálem. Velmi rád bych se podílel na rozvoji tohoto potenciálu a přeměně městského prostředí, ve kterém by lidé mohli lépe využívat prostory, kde žijí a pracují. Takové prostředí pak přináší každodenní radost.

Všechny nás asi zaujala vaše pracovní zkušenost u Normana Fostera, dá se říci nejslavnějšího žijícího architekta světa.

To byla obrovská zkušenost. Měl jsem zároveň i štěstí, že jsem před nástupem do kanceláře dokončil postgraduální studium v Nizozemí. Tam jsem se zabýval především pokročilými návrhovými technikami. V té době to ještě nebyla úplně běžná věc, a tak jsem měl konkurenční výhodu před kolegy u Fostera a dostal jsem hned ze začátku velkou zodpovědnost. Zatímco někteří moji kolegové pracovali na banálních věcech, já měl postupně na starosti geometrii a návrh fasády a střechy na Hydro Areně v Glasgow a posléze stanice Crossrail v Canary Wharf. A to ani nepočítám již zmiňovanou práci na mrakodrapu na Lexington Avenue. Měl jsem také štěstí v tom, že všechny projekty, na kterých jsem v této kanceláři pracoval, se postavily.

Jaké má podle Vás Český Brod v architektuře silné stránky?

Řekl bych, že nejsilnější stránkou Českého Brodu je zachované původní urbanistické řešení města. Ve městě nedošlo v průběhu 20. století k žádné nenávratné změně, která by výrazně degradovala výjimečné architektonické hodnoty města. Toto je nesporná výhoda oproti městům jako například Jihlava, kde přímo na náměstí necitlivě vyrostl v 70. letech obchodní dům místo původních historických měšťanských domů. Podobně ale lze hovořit i o urbanismu, kdy Český Brod nepotkal stejný

osud jako některé obce kolem Prahy, které se staly v 90. letech odstrašujícími satelity. Pochopitelně část obyvatel dojíždí za prací do Prahy, ale nemusí být frustrovaná z absence přirozené občanské vybavenosti, uniformity či složitého dopravního spojení jako obyvatelé těchto satelitů.
Je tu pak spoustu dalších věcí, které dělají Český Brod velmi zajímavým místem. Vypíchnul bych například návaznost městské památkové zóny na Šemberu a zeleň kolem řeky.

Co byste chtěl ve městě zlepšit?
Jak jsem již zmiňoval, město má velký potenciál, ale ten není dle mého názoru plně rozvinut a tak se toho ke zlepšování nabízí celá řada.

Obecně bych rád posiloval silné stránky města (kulturní dědictví, sociální soudržnost, rozvoj bývalých průmyslových ploch atd.), pečoval o detail a vyvaroval se tendenčnímu přístupu hledáním nadčasových a objektivních kvalit. Hledat inspiraci lze nejen v jiných městech, ale i v minulosti Českého Brodu. Někdy stačí eliminovat necitlivé novodobé zásahy.

Pokud budu konkrétnější, velkým tématem jsou veřejná prostranství v čele s náměstím, které by mělo reprezentovat město, společenství, být místem setkávání a salonem města. Z těch krátkodobějších cílů je to například sjednocení městského mobiliáře, přestavba mateřské školky v ulici Kollárova, či akupunkturní zásahy, které nebudou stát mnoho peněz, ale zkvalitní veřejná prostranství. Drobnější zásahy jsou možné například v areálu nemocnice nebo u řeky Šembery. Město by pak nabídlo další zajímavější plochy k relaxaci či odpočinku. Tímto pochopitelně výčet pouze začíná. Velmi důležitá bude podpora ze strany radnice. Zatím musím říct, že jsem se setkal s dobrou vůlí měnit věci k lepšímu.

Lze účinně ovlivnit architektonickou podobu soukromých záměrů a jejich zasazení do městského prostoru? Můžete s tím městu pomoci?
Toto by měla být jedna z náplní práce městského architekta. Město dává ke každému umístění stavby svoje stanovisko a stavební úřad by se měl vypořádat s námitkami, které město ve svém vyjádření vznese. Prací městského architekta je mimo jiné odborně pomoct se stanoviskem města u závažnějších staveb. Rád bych, aby si investoři v Českém Brodě zvykli svůj záměr předjednat s městem co nejdříve, aby pak nebyli rozčarovaní oni ani obyvatelé města.

Nevnímám ale investory jako nepřátele, kteří se vždy a za každou cenu snaží prosadit pouze svoje ekonomické zájmy nad veřejným zájmem. Jsou pro město důležitým partnerem a na příkladu měst jako Litomyšl je vidět, že pokud je vztah nastaven dobře, může fungovat ku prospěchu všech.

Je vhodné, aby město jako Český Brod uspořádalo architektonickou soutěž? Pro jaké stavby se tento způsob výběru návrhu nejvíce hodí?
Pro tuto formu zadávání veřejných zakázek je v Českém Brodě jistě místo a městský architekt by měl napomáhat projektům, které budou zadávány jinak než pouze na základě nejlevnější ceny projekčních prací. Je jisté, že zadání na základě nejlevnější ceny vede až příliš často k nehospodárným stavbám z hlediska investičních a hlavně provozních nákladů. Kvalitní stavby mají životnost v řádech staletí, nekvalitní mizí za pár let.
Vypsání veřejné architektonické soutěže se hodí spíše pro větší projekty, protože je to organizačně náročnější. Město na oplátku získá řadu projektů, ze kterých si může vybrat ten nejlepší.

Kde byste rád viděl Český Brod za deset let?
Chtěl bych, aby byl Český Brod atraktivním městem pro bydlení i investory. Přál bych si, aby mělo pověst osvíceného města, které vytváří vhodné podmínky pro vznik kvalitní architektury a kde navrhovat novou stavbu pro architekty znamená privilegium.

Tomáš Klinecký,
místostarosta

Odboru rozvoje se daří

Důkazem jsou úspěšné žádosti o finanční podporu níže uvedených projektů u Ministerstva pro místní rozvoj ČR a Ministerstva životního prostředí ČR. Díky nim v brzké době vybudujeme nízkoprahový klub pro děti a mládež a budeme moci ve městě rozšířit vodovodní síť.

Nízkoprahový klub Zvonice

Město Český Brod ve spolupráci s neziskovou organizací LECCOS, z. s. podalo žádost o dotaci do IROP s projektem Nízkoprahový klub Zvonice ve městě Český Brod. Po 9 měsících hodnocení a čekání se zrodilo svolení začít projekt realizovat. Cílem projektu je zrekonstruovat a vybavit budovu v areálu nemocnice (bývalé dopravní služby a údržby v areálu nemocnice) a přesunout tam Klub Zvonice z nevyhovujících prostor v areálu Kutilky. Městu tato akce přinese rekonstrukci a zhodnocení vlastního majetku z externích dotačních zdrojů a také vítané zvelebení další části dříve zanedbaného areálu. Náklady celého projektu jsou dle rozpočtu 5.675.070 Kč. Z důvodu prodloužení hodnocení projektu dojde ke změně harmonogramu a stavební práce jsou plánovány do konce května příštího roku. Věříme, že se klientům Zvonice bude v nových prostorách líbit!

Doplnění vodovodní sítě

Hurááá! Dostali jsme dotaci z Operačního programu životního prostředí na doplnění vodovodní sítě ve městě! Nových vodovodních řadů se dočkáme v lokalitě Na Křemínku (jmenovitě v ulicích Na Křemínku, V Lánech, U Dráhy, Na Prutě) a dále v ulici Nábřežní, Jungmannově, Polomské a Tovární. Obyvatelé těchto ulic dodnes používají vodu z vlastních studní, jejíž kvalita není ideální. Náklady celého projektu jsou dle rozpočtu 7.410.613 Kč, z nichž většina bude pokryta dotací. Spoluúčast města bude hrazena z Vodohospodářského fondu. V současné době probíhají přípravy veřejné zakázky na zhotovitele a začátek výstavby je plánován na jaro příštího roku. Vedle toho město pracuje na postupném propojování vodovodní sítě (například připravovanou propojkou v ulici Palackého) s cílem zvýšit kvalitu vody v okrajových částech města. Věříme, že obyvatelům výše uvedených ulic tato zpráva udělá po mnoha letech čekání velkou radost.

Ing. Jitka Šmídová,
odbor rozvoje

EVROPSKÁ UNIE
Evropský fond pro regionální rozvoj
Integrovaný regionální operační program
MINISTERSTVO PRO MÍSTNÍ ROZVOJ ČR

KD SVĚT už není „to bývalé kino vedle nádraží“

Netrvalo to dlouho a v uměleckém světě se rozkřiklo, že KD SVĚT je svébytný divadelní prostor, do kterého v nadcházející sezóně přijede řada kvalitních herců a zajímavých osobností. Čím bude nová sezóna jiná, prozradila produkční Kateřina Anna Nováková.

První rok byl takový rozjíždějící a seznamovací. Ten druhý s sebou přinesl hned několik novinek – promítání filmů a otevření výstavního prostoru. Nová sezóna bude zaměřena na slavná herecká jména. Každý má jiný vkus, já osobně se těším na Elišku Balzerovou, Evu Holubovou, Ondřeje Sokola, Pavla Lišku, Táňu Vilhelmovou … v různých divadelních představeních. Z divadel bych se ráda pochlubila spolkem Kašpar divadla v Celetné, divadlem Viola a pro děti přijede zahrát představení oblíbené pražské divadlo Minor.

Na jaká jména se můžeme těšit v pořadu Křeslo pro hosta?
I tento pořad se lehce změní. Bude ho moderovat více lidí a do křesla zasedne více osobností různých žánrů. V září přijede spisovatel Marek Orko Vácha, na říjen přijala pozvání sportovkyně a mistryně světa v běhu na lyžích Kateřina Neumannová, v listopadu nás navštíví jinak velmi zaneprázdněný mladý a světoznámý klavírista Matyáš Novák a na účasti v prosincovém Křesle jsem domluvená s dietoložkou, známou především z televizního pořadu Jste to, co jíte, Kateřinou Cajthamlovou.

Několik výrazných uměleckých osobností jsme mohli v KD SVĚT vidět už tento rok. Jak se s nimi pracovalo? Neprozradíš nám nějaký zážitek ze zákulisí?
Ano, předpokládám, že je řeč hlavně o Marku Ztraceném a Lucii Bílé. To byly opravdu povedené kousky. Spolupráce s nimi byla vynikající a pro mne skutečně radostná. Samozřejmě, když přijede takováto populární hvězda, mám velký stres s organizací a technickým zajištěním akce. Dbám na to, aby se u nás hostující umělci cítili dobře a také na to, aby diváci byli spokojeni. Může se stát cokoliv – host se zasekne v koloně na dálnici, selže technika… dokud se neozve potlesk diváků, když umělec vchází na jeviště, nedovolím si myslet na nic jiného. Jakmile se však vystoupení rozjede, velmi se mi uleví a začnu si tu slávu také užívat.

Prozradíš nám nějakou tu perličku ze zákulisí, nebo jsi vázaná mlčenlivostí?
Jsem vázaná mlčenlivostí, ale snad čtenáře příliš nezklamu, když prozradím, že se zatím nic výrazného nestalo. Zajímavým a poněkud adrenalinovým zážitkem byl příjezd Marka Ztraceného. Netušila jsem, že i v Českém Brodě se dá zažít něco takového… Hned poté, co vystoupil z auta, jsem šla zavřít a uzamknout vrata. Najednou se však dovnitř vřítily mladé obdivovatelky, které se na Marka vrhly s připravenými deníky a fotografiemi k podpisu. Některým umělcům to nevadí, jiní mají ve smlouvě stanovený požadavek na zajištění soukromí, a to s hrozbou vysoké finanční pokuty. V takových případech se ze mne stává vysoký svalnatý bodyguard a nebo žádám o pomoc místní policii, které touto cestu upřímně děkuji za vstřícnost a bezvadnou spolupráci.

Od kdy bude možné koupit si vstupenky na nové pořady?
Těší mne zájem, který projevují Českobroďáci i obyvatelé okolních vesnic o program v KD SVĚT. Jsme tu hlavně pro ně a vždy mne mrzí zklamání těch, kteří na vybrané představení již nesehnali vstupenku. Sál má bohužel kapacitu pouhých 199 míst. Doporučuji proto sledovat internetové stránky www.kdsvet.cz nebo nástěnky po městě. Předprodej nové sezóny se pomalu spouští a již nyní je možné si vstupenky na pořady do konce roku 2017 zakoupit.

Zdena Bočková, IC Český Brod

Podzemní kontejnery v centru města Český Brod

Necelý rok od podání žádosti o dotaci na výstavbu podzemních kontejnerů u školy na Husově náměstí a u budovy knihovny na náměstí Arnošta z Pardubic dostalo Město Český Brod informaci z Ministerstva životního prostředí, že žádost byla doporučena k financování.

V rámci tohoto projektu budou realizovány dvě aktivity. První z nich jsou stavební práce spojené s vlastní výstavbou podzemních kontejnerů a druhou aktivitou je nákup štěpkovače a 4 kusů vanových kontejnerů na odpad. Podzemní kontejnery umožní nahradit současné vláčky barevných kontejnerů na plast, papír a sklo, ale také snížit podíl recyklovatelného odpadu ve směsném komunálním odpadu. Veškerý odpad je umístěn v prostoru pod povrchem, nad zemí jsou jen vhazovací sloupky. Techniku na vyvážení mají už Technické služby Český Brod k dispozici. Kontejnery nebudou sloužit k ukládání směsného komunálního odpadu, ale pouze na sklo, papír a plast.

Na základě výběrového řízení bude dodavatelem stavby společnost AVE Kolín s.r.o., která má zkušenosti i se stavbami v památkové zóně. Předpokládané ukončení výstavby podzemních kontejnerů je plánováno do 31. 10. 2017. Soutěží se podařilo výrazně snížit plánované náklady. Cena obou stanovišť nově budovaných kontejnerů je 1.575.355 Kč. Většinu z nákladů pokryje dotace z operačního programu Životní prostředí. Spoluúčast města bude činit 288.000 Kč.

Výběrové řízení na dodavatele štěpkovače a velkoobjemových kontejnerů není ještě ukončeno. Jejich dodání je též plánováno do konce října a budou sloužit Technickým službám Český Brod při úpravě zeleně a skladování odpadu.

Prosíme Vás tedy o trpělivost v průběhu výstavby kontejnerů v centru našeho města. Díky realizaci toho projektu bude možné v obou lokalitách odstranit stávající kontejnery, a tím vyniknou ještě více krásy našeho historického náměstí.

Ing. Lucie Tlamichová, odbor rozvoje

EVROPSKÁ UNIE
Evropský fond pro regionální rozvoj
Operační program Životní prostředí

S angličtinou ve školním roce i o prázdninách

Zážitková forma výuky cizího jazyka je typická pro českobrodskou Jazykovou školu Carpinus. Angličtina zábavně a hravě s rodilým mluvčím baví především děti. I ty nejmenší se prostřednictvím reálných situací naučí porozumět jazyku a aktivně ho používat. Přijdou si zde na své i studenti a dospělí, kteří se na konverzačních kurzech angličtiny, ale také němčiny či španělštiny rozhodně nenudí. Letos v září se opět rozeběhnou kurzy v plné parádě.

O letních prázdninách se v Carpinu také nezahálí. Probíhají anglické letní příměstské tábory a letní intenzivky. Téma letošních prázdninových programů je Who is who? Aneb Kdo je Kdo? Mladší děti nahlížejí do světa dospělých a zkouší si různá povolání, tradiční i ta méně obvyklá. Samozřejmě vše prožívají „na vlastní kůži" – jako archeologové hledají vykopávky, jako doktoři pomáhají raněným…

Starší děti, které už nepatří v angličtině mezi začátečníky, prožívají týden v uměleckém světě, který jim poodhalí hudební žánry, malířské styly, život s divadlem, ale i na ulici mezi street performers. Lektor, samozřejmě rodilý mluvčí, klade důraz na plynulost projevu, pohotovost v přirozené konverzaci. Studenti si zábavnou formou procvičí a zafixují fráze, rozšíří slovní zásobu, zlepší poslech i výslovnost. Společným jmenovatelem všech těchto kurzů je tedy zážitkový přístup k výuce jazyka, který studenty často vtáhne tak, že zapomínají na to, že se vlastně něco učí. A co víc si přát než hodinu cizího jazyka, která uteče jako voda, je zábavná, kreativní, a v rámci které se studenti naučí používat slovní zásobu automaticky a v reálném kontextu.

Výuka probíhá nejen v Českém Brodě, ale také v Mukařově, Úvalech, Čelákovicích, Brandýse nad Labem, Městci Králové, Lázních Toušeň i v Doubravčicích. Připraveny jsou programy dopolední anglické školičky, odpoledních konverzačních kurzů pro děti a studenty, i večerní kurzy pro dospělé.

So, see you in September!

Dita Nekolná,
Carpinus

Pestrý červen v Anně

Červen jsme odstartovali besedou o jarních bylinách. Zajímavé povídání paní Krutské bylo zpestřené občerstvením v podobě smažených kosmatic a bylinkového čaje.

Začátkem června jsme se vypravili s klienty na výlet do malé ZOO Chleby. Měli jsme objednanou komentovanou prohlídku, tak se senioři dozvěděli hodně zajímavostí o místních zvířatech.

Pět let spolupráce s třídou 5. B ze ZŠ Tyršova jsme zakončili Slavnostní dílničkou. Nejdříve děti předvedly seniorům tři krátké pohádkové příběhy, za které sklidily zasloužený potlesk. Pak již následovala společná práce, dnes spojená se zábavou a pochoutkami. Každý dostal dva předem upečené muffiny, které si ozdobil dle libosti krémem a ovocem. Jako překvapení jsme pro děti připravili čokoládovou fontánu, ve které si namáčely ovocné špízy pro sebe a „svého“ seniora.

S dobrovolníky z firmy Medtronic spolupracujeme již delší dobu a tak 16. 6. pět dobrovolnic připravilo pro seniory celodenní pestrý program. Dopoledne začalo kuželkovým turnajem a po obědě následoval turnaj v pétanque. Na závěr si senioři vyzkoušeli hru bingo.

Děti z Rodinného centra Kostička navštěvují Domov vždy na konci června. Na hodinku plnou zpěvu, tance i hraní na flétny se senioři moc těšili.

Také Grilování pod pergolou je klienty velmi oblíbené. Dobré buřty, studené pivo a hudba ve stylu country v podání pana Máchy - to byl obrázek jednoho slunečného odpoledne.

Na celostátní soutěž „Šikovné ruce našich seniorů“ v Lysé nad Labem se připravujeme celý rok. Hlavně v keramické dílně měli v posledních měsících napilno. Návštěvníci výstavy tak mohli obdivovat úžasné výtvory našich seniorů. Keramické výrobky paní Růženy Černovské a paní Zdeňky Lehké patřily dokonce mezi oceněné práce.

Českobrodské hrátky pořádáme v červnu pro naše klienty a v září pro klienty z okolních Domovů seniorů. Připraveno bylo devět stanovišť - kromě tradičních (kuželky, pétanque, šipky, hod míčkem, puzzle) přibyly i nové - čichový kvíz, malování na kameny, kolo štěstí, nebo výroba ovocného želé v kulinářském koutku. Odměnou všem byl výborný jablečný koláč, který se podával na závěr v Kazetovém sále. Pomáhaly nám i studentky z gymnázia, za což jim patří velké poděkování.

V červnu se také konal historicky první víkendový výlet zaměstnanců. Za krásného počasí jsme sjeli část řeky Sázavy.

Fotografie z akcí si můžete prohlédnout na www.domov-anna.cz

Ing. Lucie Hovorková, ředitelka

Koncert Elišky Sýkorové & Jana Řepky v kavárně

Dovolujeme si vás pozvat na koncert, který by mohl nést podtitul: Eliška Sýkorová & Jan Řepka po slovenském cykloturné. O co se vlastně jedná? Na cyklotúru spojenou s pěti koncerty jsme vyjeli 10. srpna, a i s akordeonem, ukulelem, kytarou a písní na rtech jsme vyrazili z Popradu směrem do Košic. Na českobrodském koncertě zazní speciální „slovenský repertoár" složený z písní obou autorů.

Eliška Sýkorová (1989, Český Brod)
Písničkářka s harmonikou a s pianem. Ráda vylétá do cizích krajů, odkud si obvykle přináší nové příběhy, nápěvy a verše (Indie, Francie, Skandinávie). Hraje písně skočné i teskné, zpívá o cestách do daleka i do sebe. Debutovala v roce 2013 albem Vlaštovky. Vedle sólových koncertů interpretuje francouzský šanson se skupinou Chouette [šuet].

Jan Řepka (1982, Praha)
Písničkář klasického střihu (kytara, harmonika, folkové kořeny) i průkopnických cest (cyklotúry, domácí koncerty, zahraniční turné). Během osmiletého působení v duu Nestíháme vydal dvě alba a absolvoval více než 500 koncertů; od roku 2010 vystupuje sólově. Vlastní repertoár prokládá věrně přeloženými písněmi svých slavnějších předchůdců (Donovan, Bob Dylan, R.E.M., Paul Simon), a zosobňuje tak pokračující tradici autorské písně. Za antologii 36 písní švýcarského písničkáře Maniho Mattera byl na jaře 2017 nominován na žánrovou cenu Anděl.

V kavárně U Madony přehrajeme repertoár našich autorských písní připravovaný pro slovenské turné a pro zájemce porozprávíme o tom, jaké to je vézt si všechny svoje hudební nástroje na nosiči kolem Tater (dobrá – tedy až na to piano) a večer pak hrát, zpívat a obveselovat publikum.

Přijďte 15. 9. 2017 v 19 hodin; vstupné dobrovolné.

Eliška Sýkorová

PŘIJĎTE NA KONCERT
M'am'aloca o.p.s. pořádá 16. 9. - koncert Pale and Coy, Blacksheepboy od 18.00 v kostele sv. Havla. První novinka od songwriterky a zpěvačky Pale & Coy sice něčím trochu unikala pozornosti, ale přesto má veliký potenciál. Za pseudonymem se doslova skrývá stydlivá, čistá duše – Eliška Míkovcová. Eliščin vyzpívaný, charismatický hlas a celkem nezpochybnitelná potřeba sdělit svůj příběh uprostřed sychravého nočního města. Kdyby o Pale & Coy slyšel berlínský label Morr Music, bezpochyby by ji rád připsal na svůj roster. Vstupné doporučené 33 Kč.

Nový školní rok = nový pastorační rok

Drazí přátelé, s blížícím se koncem prázdnin přirozeně přichází začátek nového školního roku. Přestože začátek školního roku nevítáme s žádnými ovacemi, s petardami, přesto je každý nový školní rok bodem zlomu. Je to zlomový okamžik pro mnoho dětí, které nastupují zvláště do první třídy nebo do nových škol. Všem studentům bych chtěl popřát, aby pro ně tento rok byl úspěšným. Aby si zamilovali poznání a dozrávali ve zdravé dospělé a zralé lidi. Nechtěl bych zapomenout ani na všechny učitele. Chtěl bych jim poděkovat za jejich službu a vyprošovat jim mnoho trpělivosti, ale také radosti v jejich poslání.

Začátek nového školního roku je ale také důležitý pro nás kněze, protože se nejen rozjíždějí běžné pravidelné aktivity, ale také jsou před námi nové výzvy. Spolu se školní výukou začíná také výuka náboženství, která není jen pro děti, ale také pro dospělé.

Já bych vám rád představil ty aktivity, o které byste možná mohli mít zájem.

Již se na mě obrátilo několik dospělých lidí se žádostí o křest. Takový člověk musí absolvovat přípravu, ve které nejen získává náboženské vzdělání, ale je také uváděn do živého společenství církve. První setkání těchto zájemců bude ve středu 13. září v 19.30 na faře v Českém Brodě. Na toto setkání mohou přijít i ti, kteří byli pokřtěni jako děti, ale ve víře nebyli vychováváni a chtěli by se něco o křesťanství dozvědět. Mohou ale přijít i ti, kteří např. uvažují o křtu vlastního dítěte, nebo o křtu neuvažují, ale přesto by se s křesťanskou naukou rádi alespoň trochu seznámili. Na prvním setkání se pak domluvíme co a jak.

Pro zájemce, kteří by se chtěli něco o křesťanství dozvědět, ale mají obavu přijít, nabízím možnost jakéhosi „domácího seznámení“, a to prostřednictvím mých osobních webových stránek – www.masklen.webnode.cz, na kterých si mohou v sekci IVN (internetová výuka náboženství) nalézt cyklus Dějiny spásy, kde je představena katolické křesťanství v kostce.

V tomto školním roce chceme také zavést páteční dětská odpoledne. Zvláště první pátek v měsíci (od října) bychom chtěli připravovat pro všechny českobrodské děti. Bude vždy připravena nějaká hra, jejímž prostřednictvím bude představeno něco z křesťanství (např. sv. Václav, advent, Vánoce, Velikonoce…). Chtěl bych se obrátit především na rodiče, kteří při křtu svých dětí slíbili, že je budou vychovávat ve víře, a tento slib příliš nenaplňují, aby využili alespoň této možnosti.

Jistě bude mnoho dalších možností, kdy se budeme moci setkávat – různé koncerty, programy, události. Už nyní se na naše společná setkání těším. Přeji vám podařený vstup do tohoto dalšího období.

P. Martin Sklenář, Římskokatolická církev

Vysílače Liblice 365krát jinak v Galerii K!

Pokud někomu řeknete, že jste z Českého Brodu, je velká pravděpodobnost, že bude znát alespoň vysílače v Liblicích. Jsou vidět i z letadla a z jejich vrcholku byste dohlédli až na Alpy. Lenka Šošolíková si je vybrala pro pravidelné focení. Výstavu #Tyčky zahajujeme v pátek 8. září v 19.00.

Lenka Šošolíková svoje fotky nejdříve začala publikovat na sociálních sítích – Facebooku a Instagramu – právě pod označením #Tycky. Na výstavě se možná i Vy leknete, jak jste některé fotografie okomentovali a zhodnotili. Efektem nabalování sněhové koule se přidávali i další, posílající fotografie nejen vysílačů Liblice, ale i jejich menších sourozenců (nejbližších v Poděbradech). Tyčky byly celý rok stejné, svět kolem se měnil, malou ochutnávku z barev oblohy si můžete vychutnat už na plakátě.

Lenka Šošolíková nevystavuje v Galerii K poprvé. Velkým úspěchem byla její charitativní výstava fotek Oči dokořán dokumentující život v asijské Kambodži. Koupí děl i sbírkou mnoho lidí podpořilo provoz školy pro děti, které jinak nemají šanci na vzdělání. Lenka Šošolíková jim dokonce při svých opakovaných návštěvách stihla uvařit i české knedlíky.

Vysílače Liblice jsou se svými 355 metry nejvyšší stavbou v republice. Na vernisáži se dozvíte i mnoho o jejich historii a třeba si i vysvětlíme některé z mýtů. Mohou za Vaši špatnou náladu? Jak dlouho budou ještě vysílat? Promění se časem v adrenalinové sportoviště? Anebo byl uvízlý parašutista v roce 2005 posledním skokanem z těchto věží? Přijďte na vernisáž 8. září v 19.00. K tanci a poslechu zahraje kapela CZ/Celé znova.

Pavel Fuchs, Galerie K

Českobrodská vzduchovka 2017

Dne 26. 8. 2017 od 13.00 hodin se uskuteční v prostoru za českobrodskými hradbami v Šafaříkově ulici již tradiční soutěž Českobrodská vzduchovka určená pro všechny amatérské střelce ze vzduchové pušky.

Zápis do soutěže bude probíhat na místě od 12.00 hodin a startovné činí 50 Kč pro dospělého střelce. Pravidla soutěže se oproti minulému ročníku nemění a to znamená, že všechny disciplíny se střílí na vzdálenost deseti metrů z volné ruky a otevřených mířidel.

První disciplína je vedena na klasický vzduchovkový terč po šesti ranách. Druhá disciplína je střílena na menší terč po třech ranách a třetí disciplína je střílena v leže na padací figurky, které jsou obodovány. Tři nejlepší střelci, kteří se dostanou až do finále se utkají ve střelbě Ku ptáku vedené na vzdálenost dvacet pět metrů, kdy je účelem zasáhnout vyřezanou siluetu ptáka co nejblíže k jeho srdci. Každý střelec má tři rány.

Jako každý rok je k soutěži pro dospělé přiřazena soutěž pro juniory, kdy za odborného dozoru může ve své soutěži střílet mládež od šesti do čtrnácti let. O způsobilosti a vpuštění střelce do soutěže rozhoduje vedoucí úseku střelby na daném palpostu. Prostor konání střeleb je kryt zastřešením proti jakékoli nepřízni počasí a v místě bude možnost občerstvení a menší doprovodný program.

Dále pořadatel nabízí, krom pohárů, medailí a diplomů pro vítěze obou kategorií, využít možnosti různých druhů střeliva pro různé druhy vzduchových pušek, které jsou pro soutěž nachystány a případné zapůjčení klubové vzduchovky tomu střelci, který by neměl vlastní zbraň a to jak v dospělé kategorii tak v dětské. Soutěž se koná za každého počasí. Přijďte si zastřílet, zasoutěžit či podpořit naše střelce a užít si hezkého dne. Případné další informace a kontakty naleznete www.brodahr.cz/akce/vzduchovka/.

Tímto jste srdečně zváni na Českobrodskou vzduchovku.

Akci pro Vás za podpory města Český Brod připravila Guardia Broda Bohemicalis.

Martin Semrád, Guardia Broda Bohemicalis

Studenti předmaturitních ročníků českobrodského gymnázia opět na vodáckém kurzu

Již několikátým rokem pořádalo českobrodské gymnázium vodácký kurz pro své studenty z předmaturitních ročníků. Účastníci kurzu i instruktoři se pokusili pokořit divoké vlny Vltavy.

Náš „vodácký“ týden začal pondělím. Už ve vlaku směr Vyšší Brod, kde kurz začínal, bylo poznat, že nebudeme jediným kurzem, který se bude snažit zdolat nezkrotnou řeku. Při příjezdu do kempu se to jen hemžilo jinými vodáky, kteří celý kemp zaplnili do posledního místa. Po „ubytování“ jsme se vydali na procházku městem. Toto městečko je nevelké, ovšem stále živé. Po obědě přišel okamžik, kdy jsme konečně mohli usednout na lodě. Jednalo se však jen o cvičnou plavbu, která měla prověřit naše zkušenosti. Sjezd vyšebrodského jezu byl pak vyvrcholením, kdy se poprvé někteří osvěžili ve vodě, když se, jak se říká po vodácku, cvakli.

Další den, v úterý, už byl zcela ve znamení zdolávání Vltavy. Do karet nám hrálo slunečné a horké počasí, a tak plavba příjemně utíkala a vyklopení z lodi se stalo příjemným zpestřením parného dne. Na konci tohoto úseku se po posledním jezu se nám otevřelo nádherné panorama obce Rožmberk i se stejnojmenným hradem. Ten jsme si následující den prohlédli zvenčí, bohužel z časových důvodů bez prohlídky jeho interiérů. I tak se nám naskytl krásný pohled na meandrující Vltavu, okolní šumavskou krajinu i malebné historické město.

Úkol na středu byl jasný – překonat nejdelší úsek kurzu a dorazit do kempu před Českým Krumlovem tak brzy, abychom si mohli tento architektonický skvost prohlédnout ještě za světla. A když je silná motivace a dobrá nálada na lodi, dílo se podaří. A jelikož není město od kempu nejblíže, museli jsme také zapojit svoje nohy, které se celý den jen vozily. Jelikož je toho v Krumlově na koukání hodně, bylo zapotřebí si výlet do města zopakovat i ve čtvrtek.

Na krumlovském úseku, který byl naplánován na čtvrtek, se nachází velké množství jezů, ležících ihned za sebou. Dnes jsou však tato vodácká úskalí po investicích do jejich bezpečnosti neškodná a bezpečná. Poté následovala etapa bez jezů, avšak také bez vody, což se ukázalo jako stinná stránka slunečného počasí. Tento jev doprovázel celý kurz, což ale nikomu nebránilo v dobré náladě. Čtvrteční vodní putování ukončil přejezd jezu před Zlatou Korunou, nocovištěm pro tento den.

Až poslední den, v pátek, byl ve znamení rychlé plavby do konečného přístavu Boršova nad Vltavou. Zde jsme mohli pozorovat změnu krajiny, měnící se zde ze šumavské na rovinatější jihočeskou. Ani tady není po cestě mnoho jezů. V cílové destinaci jsme odevzdali lodě a pak už hurá zpět do Českého Brodu! Cesta vlakem zpět byla zpestřena humorným výstupem cestujících z Rakouska.

Podtrženo, sečteno: příjemné počasí, veselá nálada, sportovní zážitek, kulturní vyžití, malebná příroda – prostě kurz, jak má být!

Martin Prošek, 7A8 Gymnázium Český Brod

Prázdniny v LECCOSu

Okurková sezóna? Ani náhodou! V LECCOSu to žije i o prázdninách! Počátkem prázdnin strávilo čtrnáct malých záchranářů úžasný týden v LEGO City, který pro ně jako příměstský tábor připravilo RC Kostička. Malí zdravotníci, policisté, hasiči, ale i detektivové denně vyjížděli k „nahlášeným případům" a všechno zvládli na jedničku. V době uzávěrky tohoto čísla právě probíhá příměstský tábor na koloběžkách: Pokémon Go bez mobilu. Věříme, že dobrodružství na téma hry a filmů Pokémon Go si děti náležitě užijí.

A co děti s LECCOSem ještě čeká? Na sklonku prázdnin vyjedou s NZDM Klub Zvonice i s RC Kostička na týdenní tábor do Chorvatska k moři. S tábory v zahraničí už máme zkušenosti. Letošní novinkou ale je, že společně s dětmi, které navštěvují RC Kostička, k moři pojedou i děti z pěstounských rodin z celé České republiky. Vodní radovánky jsou bezva i u nás, a proto na Expedici Otava vyjely děti z NZDM Klub Zvonice jako tradičně na přelomu července a srpna již po několikáté. Ještě je čeká historicky první „zvonicový" příměstský tábor, který se bude konat Na Kutilce a slibuje plno dobrodružství a zábavy. Během prázdnin jako vždy pilujeme program, nabídku kurzů a volnočasových aktivit v RC Kostička, naši ucelenou nabídku najdete v druhé polovině tohoto čísla zpravodaje.

Velkou novinkou je to, že od září 2017 ve spolupráci s MěÚ Poděbrady otevíráme v prostorách poděbradského nádraží nový nízkoprahový klub pro děti na mládež. Bude fungovat obdobně jako ten „náš českobrodský" včetně terénních služeb.

Během září také začneme chystat již tradiční BENEFICI pro LECCOS, která se uskuteční 24. 11. 2017 v KD SVĚT a psát nové projekty na další rok, abychom vám mohli v dalším roce nabídnout naše služby minimálně v takovém rozsahu jako letos. U této příležitosti bychom rádi poděkovali našim donátorům. Především Středočeskému kraji, který podporuje naše sociální služby, i prostřednictvím EU, Evropského sociálního fondu a jeho Operačního programu zaměstnanost, Ministerstvu práce a sociálních věcí, ale také Městu Český Brod a Nadačnímu fondu Albert, které nám i v letošním roce pomáhají některé projekty dofinancovat. Velký dík patří také firemním dárcům, jednotlivcům i dobrovolníkům. Více o našich službách, aktivitách i dárcích najdete na našem webu www.leccos.cz

Za LECCOS z. s. Jana Popovičová a Dita Nekolná

Podzim ve znamení nových začátků a barevných projektů

M'am'aloca o.p.s. na podzim otevře první ze dvou chystaných dětských skupin.

Dětskou skupinu „La Palomita" najdete na náměstí Arnošta z Pardubic č. 25 v Českém Brodě. Přihlásit k nám můžete děti ve věku od 2 do 6 let za předpokladu, že alespoň jeden z rodičů je zaměstnaný, zaregistrovaný na úřadu práce popř. se aktivně na pracovní trh připravuje a to včetně čerpání mateřské či rodičovské dovolené.

Vzhledem k tomu, že celý tým M'am'alocy aktivně používá přístup k výchově i vzdělávání „Respektovat a být respektován" i naše dětská skupina bude tento model výchovy aplikovat. Vyměníme mocenský přístup za metodu postrádající agresi, nabídneme výchovu postavenou na respektu a zodpovědnosti, která se nepodřizuje druhé osobě (autoritě), ale řídí se předem nastavenými hranicemi chování, rozvíjí komunikaci, tvorbu dialogu, argumentů, dítě se stane plnohodnotným partnerem dospělého. V maximálním počtu 12 dětí různého věku se děti naučí vzájemně spolupracovat, pomáhat si, být ohleduplní, přednést svůj názor, respektovat se sami navzájem.

Program skupiny bude pružně reagovat na věk, zájmy dětí i aktuální počasí. Děti se stanou jeho aktivními spolutvůrci. Při všech kreativních činnostech i dalších aktivitách budeme podporovat fantazii a tvořivost, rozvíjet individuální schopnosti každého účastníka s důrazem na osobní zkušenost a bezprostřední prožitek. Pokud jste podobného myšlení a chcete se stát průvodci (vychovateli, učiteli, kamarády) dětí nebo naopak chcete své děti do naší skupiny přihlásit, kontaktujte Terezu Stuchlovou na tel. 723 345 766 či mailem: tereza.sichova@mamaloca.cz

Nezahálíme ani s kulturními aktivitami.

15. 9. 2017 od 18.30 hodin Vás zveme do ateliéru Kulturně-environmentálního centra na koncert londýnského básníka a zpěváka Jamese P Honey – zakladatele kapely Buriers, přirovnávaného k legendárnímu Leonardu Cohenovi či Nicku Caveovi.

Unikátní zážitek chystáme na 14. 10. 2017. Kostel sv. Havla ve Štolmíři prosvětlí projekt Jonathan's Dive. Jedná se o 100minutový koncept, založený na románu Richarda Bacha Jonathan Livingston Seagull (podobenství o lidech-ptácích toužících po poznání a naplnění života, po lásce, svobodě a volnosti. Tento příběh je napsán pro ty, kdo jdou za hlasem svého srdce...pro ty, kdo vědí, že život je ve skutečnosti mnohem bohatší, než by se při povrchním pohledu mohlo zdát...). Je symbolem univerzální touhy po neomezené svobodě. Těšit se můžete na analogové hudební dobrodružství plné etnické akustiky. Nástroje doprovázené vícebarevnou hlasovou hudbu ve více jazycích. Představení bude touto mimořádnou hudební dokumentací doprovázet divadlo, prostorový zvuk komponovaný zvukovým designérem a vítězem ceny Golden Calf Wartem Wamstekerem. Povýšeno tak bude na svátek pro všechny smysly, včetně tance, vizuálních efektů.

Jiří Stuchl, M'am'aloca o.p.s.

Skautský tábor v Kácovci aneb Welcome to Chicago

Chicago začátkem třicátých let byl učiněný ráj. Tedy alespoň pro nás, mafiány. Dorazili jsme začátkem léta lodí z různých koutů Evropy a z počátku byli dost vyjukaní z toho, co se v ulicích města děje. Protloukali jsme se, jak to jen šlo, než jsme byli jednoho dne svědky přepadení zásilky pašované pálenky. Policie potyčku rychle rozprášila, ale došlo nám, že se místní mafiánské gangy pokouší rozdělit si moc nad městem a budou chtít posílit své pozice.

Večer jsme byli pozváni do klubu, kde probíhalo jednání mezi představiteli italské rodiny Corleone a irského gangu rodiny McGuire. Byla nám učiněna nabídka, kterou nebylo možné odmítnout … a tak jsme se oficiálně stali mafiány.

Od následujícího dne začala tvrdá práce. Začínali jsme jako poslíčkové donášející balíčky a zprávy od informátorů, zajišťovali dodávky pálenky a doutníků. Náš vliv nad městem pomalu rostl, starosti nám dělali jen policisté, kteří po nás šli jak hladoví psi a starosta, zapřisáhlý abstinent, který se snažil tvrdě potírat kriminalitu. Jednoho dne, poté co byli starosta se ženou na předvolebním mítinku přepadeni a oloupeni, byla ve městě vyhlášena prohibice.

Účinky však byly zcela opačné, než představitelé zákona předpokládali. Poptávka po nelegální pálence prudce vzrostla a s ní i naše zisky. Jak se říká, s jídlem roste chuť, takže nezůstalo jen u pašování, banky se samy také nevyloupí. Střety mezi mafií a policií se vyostřovaly a poté, co byli dva naši kolegové zatčeni a odsouzeni k těžkému žaláři v Alcatrazu, došla nám se starostou trpělivost. Promazali jsme mechanismy našich Thompsonů, naskočili do vozidel a brzy se konaly nové volby.

V nich se střetli dva kandidáti, dosavadní náčelník policie a místní bankéř, který k nám zdaleka nechoval tak nepřátelské vztahy. S menší finanční pomocí na předvolební kampaň pan bankéř zvítězil, zmanipulování voleb nebylo nikdy prokázáno. Nový pan starosta v programu zaujal zejména návrhem řešit sporné situace raději dialogem všech zúčastněných stran, namísto tvrdého potírání kriminality. Protikandidát sice kladl důraz na výstavbu dětských hřišť, nicméně nebylo mu to nic platné.

Krátce po volbách pan starosta zrušil prohibici, což na naše obchody mělo tragický dopad. Zájem o nelegální alkohol klesal a nám nezbylo, než se poohlédnout po jiných možnostech obživy. Chvíli jsme se zkoušeli živit prací, ale zjistili jsme, že nás to moc nebaví. Zabalili jsme tedy zbraně do zavazadel, dolili benzín do aut, zapíchli prst do mapy a vydali se zkusit štěstí do jiného města, kdesi mezi New Kolin a Prague. Uvidíme, jak se nám tam bude dařit...

Milan Rollo, Skautské středisko Psohlavci

Pohádkový tábor světlušek 2017

Chcete příběh o pohádkové říši, princezně Fantazii a její zlé sestře Temnotě? Ano? Tak jste na správné straně. Vypravování z pohádkového tábora světlušek 2017 začíná.

Letošní ročník tábora jsme se společně rozhodly strávit v pohádkové říši u Zlatého potoka, kde jsme se staly princeznami. Profesionální pohádkový listonoš roznesl světluškám pár dní předem lístky, které si měly ponechat a předložit je při vstupu do Kouzelného autobusu.

Na místě srazu jsem s dalšími vedoucími stála půl hodiny předem. Dopadla na mě nervozita z tábora a z toho, že jako princezna Fantazie mám slečny náležitě přivítat. Krátce po jedné hodině se začaly sjíždět naše malé milé princezny. Už jen naložit věci, odříkat naučený text a jedeme! Pohádková říše čeká.

Ze slibované dvoutýdenní idylky v Pohádkové říši ale sešlo hned další den. Přihodila se hrozná věc. Zlé sestře princezny Fantazie – princezně Temnotě se nelíbilo, že nebyla nové delegaci princezen představena a usmyslela si, že ji rodiče nemilují tak jako Fantazii. Přes veškeré ujišťování, že to tak není, naštvaná Temnota Fantazii unesla. To znamenalo, že všem pohádkám byl konec, bez Fantazie přeci nemůže žádná přežít! Na pohádky se nesmí v žádném případě zapomenout!

Teď přišla řada na naše odvážné princezny, které se tomuto problému postavily čelem a začaly všechny příběhy zachraňovat. Čarodějnici uvařily její oblíbený lektvar, hloupému Honzovi odpověděly na jeho otázky, s Patem a Matem si upletly košíky, Popelce pomohly všechno roztřídit a tak dále. Tímto se pohádky dostaly do bezpečí a zbývalo pouze zachránit samotnou Fantazii. Cesta k ní nebyla vůbec lehká, ale nakonec se k ní přeci jen dostaly, z tisíce falešných klíčů vybraly ten správný a dostaly ji ze spárů Temnoty. Král a královna je štědře obdarovali a naše princezničky se spokojeně vrátily do svých pohodlných, klidných domovů. Ale kdo ví, možná se jim ještě večer o princezně Fantazii zdává.

A co se všechno dělo na našich dalších dvou letošních táborech, to se dočtete v příštím čísle.

Za skautské středisko Ing. Ládi Nováka
Karolína Mukařovská
www.skaut7.cz

Cesta za Čtyřlístkem

Máchovo jezero, Doksy, Jaroslav Němeček a …. Čtyřlístek, tedy Fifinka, Myšpulín, Pinďa a Bobík. Za nimi se letos vypravily děti z 2. C a 3. C ze ZŠ Tyršova. Každá postavička si pro děti připravila úkoly podle svého. Fifinka učila děti květiny, s Myšpulínem sestavovaly časostroj, pro strašpytla Pinďu vyráběly lucerny na noční cestu (a musely je i vyzkoušet) a pro Bobíka vytvářely stavby ze sušenek, nutely a bonbónů.

Čas zbyl i na návštěvu Doks a Muzea Čtyřlístku, Máchova jezera a hradu Bezděz. Cesta tam byla sice náročnější, ale díky hře na klíšťata ubíhala docela rychle. O tom, jak si děti cestu za Čtyřlístkem užily, nejlépe vypovídá to, co samy o škole v přírodě napsaly.

„Na školu v přírodě jsem jela maličko smutnější než všechny děti, které máme ve třídě. Po příjezdu jsem zjistila, jak mám nádherný pokoj, ale chyběla v něm moje ségra. Ale hned jsem zjistila, jak mám dobrého vedoucího Lukáše. Každý den jsme dělali něco pro Čtyřlístek. To jsou čtyři kamarádi: Pinďa, Fifinka, Myšpulín a Bobík. Byli jsme často venku a hráli jsme si! Paní kuchařky móc dobře vařily a dělala mi radost pošta z domova. Týden rychle utekl a jela jsem domů. (Tajná zpráva pro děti zní takto: Kdyby se vám na škole v přírodě stýskalo, tak myslete na to, že až půjdete teď do jídelny, že tam sedí vaši rodiče, a uleví se vám.)“
Ema Maria Nováková, 2. C

„Škola v přírodě se mi moc líbila a hlavně tam bylo hrozně moc programu, že jsem neměla čas vzpomenout si na rodiče. Školu v přírodě bych zhodnotila pěti hvězdičkami z pěti hvězdiček. Byla lepší než všechny tábory, na jakých jsem kdy byla. Moc se mi líbilo, jak jsme hráli sedmiboj a plnili úkoly Čtyřlístku. V jídelně vařili moc dobře a je škoda, že takovou jídelnu nemáme tady. Líbilo se mi moc na hradě Bezdězu, protože jsem se tam chtěla podívat, ale vypadalo to, že tam bude menší kopec. Možná by škola v přírodě mohla být delší, ale stejně se moc těším na školu v přírodě příští rok.
3. C

„Mně se líbila škola v přírodě, protože jsme měli plno akcí a šli na hrad Bezděz. Byli jsme u Máchova jezera a v Doksech v Muzeu Čtyřlístku. Vařili nám úžasně a moc mi to chutnalo. Super taky bylo, že v jeden den jsme měli olympiádu a hráli kris kros. Měli jsme i diskotéku a byli jsme pokropeni vodou. Já se naučila hrát florbal. Moc se těším na příští rok na školu v přírodě!“.

Děti z 2. C a 3. C ZŠ Tyršova
a paní učitelky O. Kupcová a M. Hálová

Výlet do Vrátkova

S naší třídou 7. B ze ZŠ Tyršova jsme se poslední dva dny před vysvědčením vydali na dvoudenní výlet do Vrátkova s přespáním v hájence. Dozor nám dělala naše třídní paní učitelka Adamovičová, pan učitel Kropáček a paní učitelka Kokešová.

Ve středu 28. 6. kolem osmé hodiny ráno jsme vyrazili pěšky od školy asi na sedmikilometrovou cestu, kterou jsme zvládli dobře i proto, že nám dvě hodné maminky z naší třídy odvezly autem do Vrátkova ta největší zavazadla s věcmi na spaní, ale také proto, že na nás v druhé polovině cesty čekalo první překvapení výletu – nanuky od další hodné maminky.

V cíli nás uvítali krásní, i když plaší daňci a hlavně velká hájenka obklopená hezkou přírodou. Po vybalení věcí jsme měli volnou zábavu a okolo poledne jsme se naobědvali – snědli jsme dobrůtky od maminek. Počasí se dost měnilo, občas i zapršelo, ale to nám nevadilo, hráli jsme spoustu skvělých her – softbal, zoo, demonstranty, vajíčko, brčka, karty atd. Ke svačině nás čekalo další překvapení, meloun od jedné z našich třídních maminek. Odpoledne jsme zažili jak velké vedro – to jsme po sobě stříkali vodu, tak déšť a kroupy, které jsme pak po sobě házeli.

Před večerním opékáním vuřtů jsme si zašli do lesa na dřevo a pak už jsme si pěkně užili táborák i se zpěvem a dalšími hrami (pantomima, ostrov, křížem nekřížem apod.). Večer přišlo další překvapení v podobě návštěvy naší bývalé třídní učitelky z 1. stupně – paní učitelky Vopařilové. Udělala nám tím obrovskou radost, hrála s námi hry a přinesla nám bonbóny.

V noci těsně před spaním nám dospěláci připravili lesní bojovku. Museli jsme projít cestu po svíčkách a na konci se podepsat. Někteří z nás se trochu báli, ale jiní i sami strašili podél trasy. Po bojovce jsme šli spát, a přestože byla v noci další bouřka, vyspali jsme se uprostřed přírody báječně. Ráno se někteří z nás probudili počmáraní, protože proběhla tajná noční „kanada“. Ke snídani jsme měli mnoho různých výborných buchet od našich maminek, za což jim moc děkujeme!

Domů jsme vyrazili po 10. hodině dopoledne sice autobusem, ale protože opravdu hodně pršelo, vrátili jsme se rodičům úplně celí mokří. Ale stálo to za to, výlet se nám všem moc a moc líbil!

Žáci 7. B a Mgr. Petra Adamovičová, ZŠ Tyršova

PODĚKOVÁNÍ

Chtěli bychom totou cestou poděkovat MUDr. Evě Štěpánové za organizaci zádušní mše svaté za paní Kateřinu Čálkovou a umožnit tak všem se s ní důstojně rozloučit.

Rodina Velkých a rodina Lochmanova.

Hurá na představení "naší" paní učitelky!

Naše třída 6. C se vydala za kulturou. Vyrazili jsme v úterý 27. 6. 2017, protože ve škole se už nic moc neděje. :-)

Naše třídní učitelka nám vybrala představení v Divadle Pod Palmovkou "Jak je důležité býti (s) Filipem" a pro nás bylo důležité, že v tomto představení hraje jedna paní učitelka, Jana Trojanová, která učila na naší škole. My si ji sice nepamatujeme, ale zdálo se nám to super!

Tato hra je velmi povídavá a zábavná, představení se nám líbilo. Trvalo asi dvě hodiny a byla v něm jedna přestávka. Seděli jsme ve čtvrté a páté řadě a bylo nám líto, že to nebyla první, protože tam byli diváci jednou do hry zapojeni.

To nejlepší pro nás přišlo ale nakonec. Mohli jsme na jeviště a fotili se s námi všichni herci. Některé známe z televize, jako třeba Danu Morávkovou, Radka Zimu a Lilian Fischerovou. Normálně se s námi bavili a smáli. :-) Užili jsme si to!

Naše paní třídní učitelka nám říkala, že Jana Trojanová hrála i v některých televizních seriálech, jako například v Ordinaci, ve Svatbách v Benátkách, ve Vyprávěj a teď i v Modrém kódu. Můžeme ji vidět také na programu Déčko v pořadu Telefon. Ještě nám paní učitelka řekla, že máme určitě doporučit rodičům i další představení v Divadle Pod Palmovkou s názvem "Tlustý prase". Prý to stojí za zhlédnutí! Na tomto představení byl náš učitelský sbor již dvakrát! … možná byste mohli vyrazit také! :-)

žáci 6. C + deváťačky ZŠ Žitomířská

POZVÁNÍ NA POSVÍCENÍ

Drazí přátelé, obyvatelé našeho města! V měsíci září slavíme v Českém Brodě posvícení, tedy výročí posvěcení našeho kostela sv. Gotharda. Den posvěcení připadá na 20. září. To bude v letošním roce středa. Přestože se jedná o všední den, rádi bychom oslavili tuto událost i v samotný den výročí vysvěcení. Proto jsme pozvali na večerní mši sv. (od 18 h) generálního vikáře pražské arcidiecéze (nejbližší spolupracovník diecézního biskupa), P. Zdenka Wasserbauera.
Na sobotu plánujeme, že bude po celý den otevřený kostel. Ve večerních až nočních hodinách, kdy utichne hluk dne, bychom chtěli kostel ještě nechat otevřený a dát prostor ke ztišení. Chtěl bych vás pozvat na tuto noční „návštěvu" kostela a k tomuto ztišení.
Hlavním dnem slavnosti ale bude neděle, kdy do naší farnosti přijede otec kardinál Dominik Duka. Ten bude předsedat slavnostní liturgii, která začne v našem kostele v 9.30. V souvislosti s oslavou 580 let povýšení města Český Brod na královské, při své návštěvě také požehná novou vlajku našeho města. Kéž jsou tyto oslavy příjemnými dny vzájemného setkání.

P. Martin Sklenář, Římskokatolická církev

DNY EVROPSKÉHO DĚDICTVÍ V MUZEU

Podlipanské muzeum bude otevřeno v rámci Dnů evropského dědictví v sobotu 16. 9. 2017 od 11 do 17 hodin za symbolické vstupné 1 Kč.

Ohlédnutí za školním rokem 2016 – 2017 ve školní jídelně

Školní rok pro nás začal již během prázdnin. Náš tým kuchařek postoupil do finále v soutěži O nejlepší školní oběd 2016. Odjely jsme na tři dny do Brna, kde proběhlo 25. 8. 2016 celostátní finále. Po úporném boji jsme se umístily na krásném čtvrtém místě.

Rozhodly jsme se také změnit prostředí okolo jídelny, a tak se během srpna pracovalo na úpravách zeleně, o kterou se během roku staráme.

První zářijovou akcí byl „Týden podzimního ovoce a zeleniny". Celý týden se vařila jídla, která byla připravena převážně z těchto surovin. Pro děti byl připraven stůl s různými druhy ovoce a zeleniny, aby se mohly podívat, jak tyto produkty vypadají před zpracováním. Děti rády soutěží, a tak nechyběla možnost zapojit se do soutěže o poznávání ovoce a zeleniny. Pro děti bylo velkým překvapením, když se po jídelně procházela velká plyšová mrkev.

Na konci září jsme udělaly Americký den, na kterém se děti dočkaly svých oblíbených hamburgerů (samozřejmě ve zdravé formě), nechyběla ani kukuřice a americká limonáda. Říjen jsme zakončily Dýňovou slavností, celé menu bylo připraveno z dýní.

V listopadu jsme se rozhodly uspořádat večeři pro rodiče a cizí strávníky. Chtěly jsme umožnit veřejnosti ochutnat, jak se u nás vaří. Po úspěšném absolvování soutěže jsme se rozhodly uvařit soutěžní menu. Připravily jsme ještě jeden chod a dezert s kávou. Celou akci moderoval pan Zdeněk Hladík, který lehkou formou zasvětil strávníky do zdravého životního stylu. Večeře měla velký úspěch, lidé si pochvalovali, že jim naše jídlo moc chutnalo a nechtělo se jim věřit, že se tato jídla vaří ve školní jídelně. Druhý den ještě proběhlo školení celého personálu jídelny na téma zdraví a vitalita na talíři.

V listopadu jsme vyhlásily soutěž pro třídy o nejhezčí vánoční dekoraci. Děti si tak samy vyzdobily místo, kde denně obědvají.

Každým rokem u nás 5. 12. obědy vydává čert, Mikuláš a anděl. Připravené bylo tematické jídlo. Staročeské vánoční menu a Vánoční menu zakončily tento kalendářní rok s noblesou.

Koncem ledna nás čekaly „Španělské dny". Během čtyř dnů se podávaly španělské pokrmy od polévek až po dezerty. Jednoho dne k nám zavítali kuchaři z Bidvestu a připravovali pokrmy s námi.

Na Valentýna jsme připravily valentýnské menu a opět jsme se přihlásily do celostátní soutěže O nejlepší školní oběd 2017. Téma soutěže bylo zdraví na talíři, které všem chutná.

Dne 7. 3. u nás proběhla další akce - Den norské kuchyně. Všichni žáci z naší školy se dozvěděli nové informace o Norsku a vytvořili výzdobu do tříd a školní jídelny. Posledním krokem bylo čtyřchodové menu z tradičních norských jídel.

Na první jarní den bylo připraveno jarní menu plné zeleniny a čerstvých bylinek. V závěru měsíce proběhlo ještě vaření s kuchařem od firmy Bonduelle.

Tradiční velikonoční menu nám zpestřilo začátek jara.

Na Den dětí jsme připravily soutěž „namaluj svého oblíbeného šmoulu". Byly jsme zavaleny nádhernými obrázky šmoulíků, které jsme vylepily po jídelně, aby dělaly celý měsíc radost našim dětem. Připravily jsme k obědu šmoulí jídla a každý odcházel z jídelny se šmoulí zmrzlinou. Překvapením pro děti i dospělé byli šmoulové v životní velikosti vydávající obědy.

Na závěr školního roku něco radostného. Náš tým opět postoupil do finále soutěže O nejlepší školní oběd 2017. Finále proběhne v Praze 24. 8. 2017 v Makro – akademii.

Našim cílem jsou spokojení strávníci, chutné a zdravé jídlo a dětské úsměvy.

Romana Opršalová - vedoucí školní jídelny

Krajem bitvy u Lipan – 35. ročník

V sobotu dne 27. května 2017 uspořádal odbor Klubu českých turistů Český Brod 35. ročník dálkového pochodu a cykloturistické jízdy „Krajem bitvy u Lipan". Tato akce se každoročně koná na památku bratrovražedné bitvy u Lipan, které se ve zdejším kraji odehrála v neděli dne 30. května 1434. Akce se na sedmi pěších trasách a třech cyklotrasách zúčastnilo 190 turistů – 152 pěšáků a 38 cyklistů. Nejstarší účastník byl František Znamenáček (89 let) z Říčan, nejvzdálenější byl Sander van Lochem z Groningenu (Nizozemsko) a nejmladší byla Adéla Bělíková (r.n. 2016) z Prahy.

V cíli dostali všichni turisté pamětní diplom, pamětní pohlednici pochodu a malé občerstvení. Věcnou cenou s motivem akce byli odměněni výše uvedení tři NEJ- účastníci a 30 vylosovaných – rozděleno bylo 20 triček a 13 hrnků.

Na Českobrodsku se nacházejí dvě památky připomínající bitvu u Lipan – mohyla na Lipské hoře z roku 1881 a pomník Prokopa Velikého (Holého) na Husově náměstí v Českém Brodě. Jedná se o jediný pomník tohoto slavného vojevůdce, pod jehož vedením husité zvítězili nad přesilami nepřátel v bitvách u Ústí nad Labem (1426), u Tachova (1427) a u Domažlic (1431) a který nakonec padl u Lipan, v bratrovražedné bitvě Čechů proti Čechům.

Tento pomník z jemnozrnného hořického pískovce je dílem sochaře Karla Opatrného. Postavení pomníku iniciovala a financovala Tělocvičná jednota Sokol v Českém Brodě, která již od roku 1887 pořádala lipanské poutě. Základní kámen pomníku byl položen 31. května 1908 a odhalení pomníku proběhlo 3. července 1910.

Do podstavce pomníku byly dodatečně vloženy schránky s prstí z bojišť českých legionářů u Zborova, Doss Alto a Vouziers. Je totiž historickým faktem, že odkaz husitství je obsažen v přísaze legionářů v 1. světové válce (m.j. se v ní uvádí: „…Jako věrní bojovníci, nesoucí v své krvi dědictví našich slavných dějin a vždy jsouce pamětliví nezapomenutelných hrdinských činů našich národních mučedníků i našich husitských vojevůdců, slibuje-me…") a že první legionářské pluky měly označení spojená s husitstvím: 1. pluk Jana Husa, 3. pluk Jana Žižky, 4. pluk Prokopa Holého (pozn.: 2. pluk byl Jiřího z Poděbrad).

Odkaz bitvy u Lipan a husitství vůbec byl jedním ze základních kamenů národního obrození. První Československá republika byla založena na husitském odkazu a Lipany byly v době ohrožení republiky fašistickým Německem výstrahou před nejednotou.

V příštím roce vzpomeneme vedle 100. výročí vzniku Československa i 110. výročí položení základního kamene pomníku Prokopa Velikého, a proto bych, jako pořadatel všech ročníků naší turistické akce, přivítal zrestaurování této jedinečné českobrodské památky nebo alespoň obnovu již špatně čitelného nápisu na pomníku.

Za odbor KČT Český Brod Ing. Václav Čokrt

ČÍST NÁS BAVÍ: ČTEME PRO VÁS V ZÁŘÍ

Ve čtvrtek 21. září 2017 od 18.00 hod. zveme všechny dospělé zájemce do městské knihovny na podvečerní živé čtení Číst nás baví: čteme pro Vás, představíme vám zajímavé nové knihy a společně s publicistou, regionálním historikem a kronikářem Janem Psotou také nové publikace o historii českobrodského regionu (Historie domů Rostoklat a Nové Vsi II, Dějiny Tuklat a Tlustovous). Vstup volný. Těšíme se na vás, čtení sluší každému!

Hvězda pražské Sparty – David Lafata s námi slaví naše vítězství

Děti si zaslouží vzory. Jsou okamžiky, které nikdy nezapomenete, které inspirují. Okamžiky, kdy jste hrdí sami na sebe, kdy jsou hrdí všichni okolo vás.

Takové okamžiky, které se tradují i po padesáti letech třeba nad pivem v hospodě. „Jo, to tenkrát, když jsme byli mistři okresu a medaile nám předával David Lafata. No, přece Lafata, co hrál za Spartu, dával góly na potkání. Určitě pamatuješ ty titulky – tahle pálí Lafata-ta-ta-ta-ta, když dal pět gólů Jihlavě".

Naše týmy v právě ukončené sezóně předvedly famózní výkony. Mladší přípravka vyhrála okresní přebor, starší přípravka skončila druhá, hned za Kolínem. Mladší žáci již po třetí za sebou ukořistili titul mistři okresu. Dorostenci shodně jako naše áčko i béčko skončili ve svých soutěžích třetí. Jedno umístění „na bedně" vedle druhého. Máme být na co hrdí, fotbalu se prostě v Brodě daří.

Krásným zakončením sezóny pro naše malé fotbalové hvězdy bylo slavnostní předání medailí pro vítěze okresu sparťanským kanonýrem Davidem Lafatou. Vzor pro většinu z nich. Tuhle odměnu, kterou pro ně rodiče jednoho z našich členů zařídili, nic nenahradí. A až budou bolet nohy, modřiny nebo unavené svaly, zase se najde důvod, proč i zítra vstát od počítače a běhat po hřišti.

Za SK Český Brod Iveta Librová

Sokolovna opět co nevidět ožije

Sotva před pár týdny jsme završili cvičební rok 2016 – 17 a nový již klepe na dveře. A je vskutku se na co těšit, protože nás v tom novém čeká řada sportovních i kulturních akcí, pravidelné cvičení jednotlivých oddílů a opět také o něco hezčí a vylepšená sokolovna.

Ony totiž prázdniny neznamenají, že by v Sokole ustal veškerý život. Je zde spousta práce, kterou nelze dělat za plného provozu, a tak jsou prázdniny náročné hlavně pro údržbáře a řemeslníky. A všimli jste si, že sokolovna je po roce opět schovaná pod lešením? Po loňské „jižní" fasádě v Tyršově ulici jsme se letos takto pustili hned do dvou stran budovy a to do zadní strany ve dvoře a boční směrem k náměstí. Jestli vše půjde tak jak má, zbude nám pro příští rok už jen bok v Kollárově ulici... Inu, 150. výročí českobrodského Sokola se kvapem blíží (2020) a do té doby musí být naše sokolovna nejkrásnější mezi všemi! A mezi podstatnými zprávami nemůže chybět ta, že náš poslední pozůstalý gryf je kompletně zrestaurován a je připraven na výrobu lukoprénové formy, ze které se následně odlijí čtyři nové sochy. Tak teď ještě na to sehnat peníze.

Pro všechny nedočkavé, kteří se už těší, až si přiběhnou do sálu potrápit tělo, bude jistě nejdůležitější informace, že se v sokolovně začne cvičit od druhého zářijového týdne, tedy konkrétně od 11. září. Rozvrh cvičebních hodin se již tvoří, dojde samozřejmě k nějakým změnám oproti minulému roku, ale to je tak vždy... Každopádně sledujte naše webové stránky www.sokolbrod.cz, veškeré informace a podrobnosti najdete právě tam.

V průběhu září se s námi potkáte na několika akcích. Tou první bude 4. září Den otevřených dveří v nové budově ZŠ v areálu nemocnice, kde bude Sokol prezentovat svoji činnost a lákat děti i dospělé do svých řad.

20. září usedne na jevišti českobrodské sokolovny známý herec, komik a moderátor pan Petr Nárožný. Jeho vystoupení si nenechte ujít, bude to bomba! Plakátek na tuto akci je na jiném místě tohoto čísla a vstupenky pak v předprodeji v naší kanceláři, IC a možná i dalších místech.

A hned o tři dny později, tedy v sobotu 23. září pořádáme tradiční Posvícenskou zábavu. K té asi není co dodat, jde o každoroční a dobře „zajetou" akci.

Tak tedy: těšte se s námi a hlavně: přijďte si do Sokola zacvičit!

Ing. Jaroslav Petrásek,
náčelník T. J. Sokol Český Brod

Taekwon-do ITF

Taekwon-do je moderní korejské bojové umění, které si dává za cíl všestranný rozvoj jeho studentů po fyzické, psychické i morální stránce. Hlavní morální zásady, kterými by se měl řídit každý taekwondista jsou zdvořilost, čestnost, vytrvalost, sebeovládání a nezkrotný duch. V České republice se Taekwon-do cvičí od roku 1987 a je organizováno Českým svazem Taekwon-do ITF, jehož členem je i naše škola Ge-Baek Hosin Sool. Jako technický dohled zde působí mezinárodně uznávaný korejský velmistr HWANG HO-YONG, IX. dan.

Mimo sportovní stránku je kladen nemalý důraz na výuku umění sebeobrany. Naše činnost je zaměřena především na mládež školního věku, ale členskou základnu tvoří i děti předškolního věku, senioři a dokonce i celé rodiny.

Tréninky probíhají vždy pod dohledem kvalifikovaných učitelů. Standardem naší školy je vysoká kvalita, velké množství tréninků a bezkonkurenční školné. Pravidelně pořádáme zkoušky na technické stupně, výukové semináře, soustředění, závody a nabízíme také individuální výuku.

Pro více informací navštivte naše webové stránky: www.tkd.cz

Aneta Poklopová, Ge-Baek Hosin Sool

KALENDÁŘ AKCÍ – září 2017

Více na www.cesbrod.cz/akce

1. 9. – 25. 9.	galerie Šatlava	Neprakta v Šatlavě – výstava kreslených vtipů Jiřího Wintera – Neprakty
1. 9. – 30. 9.	Podlipanské muzeum	Zlatý věk Českého Brodu – výstava o historii našeho města
1. 9. – 30. 9.	Galerie K	Tyčky Lenky Šošolíkové – pozvánka na výstavu fotografií liblických vysílaček
2. 9.	výlet KČT	Podle Orlice, z Chocně do Brandýsa nad Orlicí – výlet Klubu českých turistů
2. 9.	cyklovýlet KČT	Kounická šlapka
2. 9., 10.00	TJ Slavoj za halou	Nohejbal, ženy A 1. liga TJ Slavoj Český Brod – TJ Útěchov, z. s.
2. 9., 10.15	Kutilka	Fotbal, dorost, SK Český Brod – TJ Sokol Družba Suchdol
2. 9., 15.00	TJ Slavoj za halou	Nohejbal, ženy A 1. liga TJ Slavoj Český Brod – TJ Útěchov, z. s.
2. 9., 17.00	hřiště Liblice	Fotbal, TJ Liblice A – AFK Sadská
2. 9., 18.00	CAFÉ GREEN	Kateřina Svobodová a TAMOJE – pozvánka na koncert
3. 9., 9.30	Kutilka	Fotbal, žáci, SK Český Brod – AFK Pečky
3. 9., 10.15	hřiště Liblice	Fotbal, TJ Liblice žáci – TJ Kouřim
3. 9.	Kutilka	Než škola zavolá – hravé sportovní odpoledne pro celé rodiny a příměstský tábor – after party
3. 9., 17.00	hřiště Liblice	Fotbal, TJ Liblice B – TJ Kouřim B
4. 9., od 12.00 a 18.00	zahrada nemocnice	Slavnostní otevření nové školy a Fórum města
7. 9., 17.30 – 19.00	Carpinus	Zápisy do kurzů Jazykové školy Carpinus
8. 9., 19.00	KD SVĚT	Choose Your Wave – sportovní filmový dokument o surfingu (ČR 2016/56 min.)
9. 9.	výlet KČT	Vlkáńčice, Skalická myslivna, Konojedy, Kostelec n. Č. l. – výlet Klubu českých turistů
9. 9., 9.00	cyklovýlet KČT	Český ráj na kole, trasa 40 - 50 km
9. 9., 9.00	TJ Slavoj za halou	Nohejbal, ženy A 1. liga TJ Slavoj Český Brod – TJ Sokol Praha Vršovice
9. 9., 14.00	TJ Slavoj za halou	Nohejbal, muži A TJ Slavoj Český Brod – TJ Spartak Čelákovice A
9. 9., 14.00	Kutilka	Fotbal, muži C, SK Český Brod C – SK Svojšice
9. 9., 15.00	TJ Slavoj za halou	Nohejbal ženy A 1. liga TJ Slavoj Český Brod – TJ AVIA Čakovice
9. 9., 17.00	Kutilka	Fotbal, muži A, SK Český Brod – TJ TATRAN Rakovník
9. 9., 19.00	KD SVĚT	Všechno nebo nic – promítání romantické komedie (Česko/Slovensko 2017)
10. 9., 14.30	Kutilka	Fotbal, muži B, SK Český Brod – TJ Sokol Vyšehořovice
10. 9., 15.00	KD SVĚT	Mimi šéf – promítání animované rodinné komedie pro děti a rodiče (USA 2017/97 min.)
11. 9., 18.00	obřadní síň radnice	Veřejné setkání na téma úpravy prostranství na sídlišti ul. Palackého
12. 9., 7.00	cyklovýlet KČT	Říp/Mělník - Čelákovice vlak/trasa 100 km
12. 9., 19.00	KD SVĚT	Vernisáž výstavy „Starý Návrat“ a koncert Bohumíra Starého a houslisty Václava Návrata
15. 9., 8.30 – 11.30	RC Kostička	Konzultace se spec. ped. Veronikou Lancovou – v programu „Setkání pro rodiny s dětmi“
15. 9., 18.30	M´am´aloca atelier	Koncert potemnělého londýnského básníka a zpěváka: James P Honey ve Štolmíři
15. 9., 19.00	kavárna U Madony	Koncert Elišky Sýkorové & Jana Řepky v kavárně – vstupné dobrovolné
16. 9., 9.00	výlet v okolí	Za sakrálními památkami v okolí – výlet EHD, výklad historik PhDr. V. J. Mrvík, PhD
16. 9., 9.30	Kutilka	Sportovní den hasičských přípravek nejen okresu Kolín – soutěž v požárním útoku

16. 9., 9.30 – 16.30	hotel Apeyron	Český Brod 2017 – turnaj v rapid šachu
16. 9., 10.00	Štolmíř	Bleší trh v parku na návsi
16. 9., 10.00 – 16.00	Štolmíř	Pečení chleba ve Štolmíři – přijďte přivonět a ochutnat
16. 9., 13.00	Liblice/SOŠ	Setkání rodáků obce Liblice – fotky, dokumenty, sousedské posezení
16. 9., 17.00	Podlipanské muzeum	Dny evropského dědictví v muzeu – prohlídka za symbolickou 1 Kč
16. 9., 17.00	hřiště Liblice	Fotbal, TJ Liblice A – TJ SK Bečváry
16. 9., 18.00	kostel sv. Havla	koncert Pale and Coy, Blacksheepboy ve Štolmíři – pseudonym zpěvačky Elišky Míkovcové
16. 9., 18.00	CAFÉ GREEN	MR. Gona – pozvánka na koncert
17. 9., 9.30	Kutilka	Fotbal, žáci, SK Český Brod – FC Mělník
17. 9., 9.30	cyklovýlet KČT	Český Brod – Jevany – Doubravčice – Český Brod, trasa 30 km
17. 9., 10.15	hřiště Liblice	Fotbal, TJ Liblice žáci – Slavoj Ratboř
17. 9., 13.00 – 17.00	Kutilka	Hasiči přípravka
17. 9., 17.00	hřiště Liblice	Fotbal, TJ Liblice B – TJ Kozojedy
18. 9., 19.00	KD SVĚT	Marek Orko Vácha – křeslo pro hosta s teologem, přírodovědcem a přednostou lékařské fakulty
20. 9.	výlet KČT	Zbiroh a okolí – výlet Klubu českých turistů
20. 9., 8.00	KD SVĚT	Na vlnách přátelství – koncert pro ZŠ
20. 9., 18.00	sv. Gotharda	Večerní mše v den výročí vysvěcení s gen. vikářem pražské arcidiecéze P. Zdeňkem Wasserbauerem
20. 9., 19.30	sokolovna	Kulturní večery v sokolovně: populární český herec Petr Nárožný
21. 9., 18.00	městská knihovna	Číst nás baví: čteme pro Vás – host: publicista a regionální historik Jan Psota – živé čtení pro dospělé
21. – 25. 9.	náměstí	Českobrodské posvícení – lunaparky a stánkový prodej
23. 9.	výlet KČT	Jilemnice – Horní Branná – výlet Klubu českých turistů
23. 9., 10.15	Kutilka	Fotbal, dorost, SK Český Brod – AFK Pečky
23. 9., 13.30	Kutilka	Fotbal, muži C, SK Český Brod – S. Zásmuky
23. 9., 16.30	Kutilka	Fotbal, muži A, SK Český Brod – FC Nový Bor
23. 9., 19.00	KD SVĚT	Slunce, seno a pár facek – divadelní spolek Hálek z Nymburka
23. 9., 20.00	sokolovna	Posvícenská zábava – hraje Syntéza bratří Jirsíků
23. 9., 20.00	náměstí Husovo	Tradiční posvícenský ohňostroj
24. 9.	Kutilka	Posvícení Na Kutilce – s rodinou na fotbal – zábavné odpoledne s fotbalem pro celé rodiny
24. 9., 9.30	sv. Gothard	Slavnostní liturgie s kardinálem Dominikem Dukou s požehnáním nové vlajky města
24. 9., 14.30	Kutilka	Fotbal, muži B, SK Český Brod – TJ Sokol Luštěnice
28. 9., 8.00 – 16.00	Kutilka	Fotbalový turnaj přípravek
28. 9., 10.15	hřiště Liblice	Fotbal, TJ Liblice žáci – FC Tuchoraz
28. 9., 10.15	Kutilka	Fotbal, dorost, SK Český Brod – FK Brandýs – Boleslav
28. 9., 14.00 a 16.00	park/pivovarský rybník	Svatováclavský běh – 16. ročník běhu pro děti, mládež a dospělé
30. 9.	výlet KČT	Liteň a okolí – výlet Klubu českých turistů
30. 9., 11.00	parkán za hradbami	Svatováclavské střelecké slavnosti – 8. ročník střeleckých slavností pro historickou kuši
30. 9., 16.00	hřiště Liblice	Fotbal, TJ Liblice A – TJ Sokol Jestřabí Lhota

Hodnocení sezóny TJ Liblice

S příchodem léta nadešel konec fotbalových soutěží, a proto můžeme bilancovat. Naše A mužstvo zakončilo 4. sezónu v 1. B třídě, nejnižší krajské fotbalové soutěži. Navzdory tomu, že jsme většinu sezóny strávili ve spodní části tabulky, podařilo se nám ke konci soutěže vybojovat záchranu. B tým pokračuje v působení ve III. třídě na Kolínsku, a to celkem úspěšně – tým se pohybuje vždy v horní polovině tabulky.

V posledních letech jsme se zaměřili především na výchovu mládeže. Aktuálně máme 3 mládežnické týmy, jež hrají oficiální soutěže, ale také družstvo těch nejmenších, kteří získávají první sportovní průpravu. Tým starších žáků hraje kolínský okresní přebor a umístil se v horních patrech tabulky. Máme také družstva starší a mladší přípravky. Obě hrají turnaje v okrese Praha-východ a reprezentují nás velmi úspěšně – oba patří mezi nejlepší týmy na turnajích, kterých se účastní. Naší filozofií však není klást důraz na výsledky, ale především na výchovu a kvalitní sportovní průpravu dětí.

Na konci sezóny u nás také proběhl již tradiční dětský den, který se tentokrát konal v neděli 11. června. Počasí nám opět přálo, a tak jsme během slunečného dne přivítali skoro 100 dětí a více jak dvojnásobek jejich rodičů a doprovodu. Na děti čekaly nejen dovednostní soutěže a disciplíny, ale také aktivity, které vyžadovaly zapojení kreativity. Podle ohlasu všech zúčastněných můžeme tento ročník opět považovat za velmi úspěšný.

Na začátku léta nás čekala ještě jedna významná událost, a to oslava 90 let od založení našeho fotbalového klubu. V rámci oslav si každé z našich družstev pozvalo soupeře, s nímž sehrálo přátelský zápas. V sobotu 24. června následovalo přátelské posezení s živou hudbou, kde se setkali bývalí i současní členové TJ Liblice. Těší nás, že naším klubem prošlo tolik osobností a že jsme v našich skromných podmínkách dokázali vychovat spoustu skvělých hráčů. Věříme, že se nám prostřednictvím mládežnických družstev podaří na tuto tradici navázat, abychom i nadále vychovávali nejen talentované fotbalisty, ale především dobré a čestné lidi.

Vše, co výše popisujeme, by nemohlo fungovat bez všech našich členů a dalších lidi, kteří se svědomitě starají o hladký chod klubu. Tímto bychom jim chtěli za vše, co pro nás dělají, poděkovat. Stejně tak děkujeme i našim věrným fanouškům, kteří nás vždy ženou vpřed. Poděkování za neutuchající podporu samozřejmě patří také našim sponzorům a Městu Český Brod. Děkujeme a rádi vás na našem stadionu uvítáme při utkáních nové sezóny.

Jiří Pospíchal, TJ Liblice

Záchrana kapličky sv. Gotharda v Českém Brodě (a nejen o ní)

Na území našeho města se nachází celá řada drobných sakrálních staveb – jedná se o několik křížků, kapliček nebo zvoniček. Číslo nijak malé. Tyto drobné stavby dokládají často životní osudy i živou víru našich předků a předchůdců. Město Český Brod se ve svém Strategickém plánu zavázalo do roku 2022 všechny tyto drobné památky regenerovat. A že se to daří! Stačí se jen ohlédnout na dřívější stav kapličky P. Marie v Liblicích, kapli sv. Blažeje při cestě do Tismic nebo křížek v Žižkově ulici. Jako velký a znatelný závazek nám ovšem zatím zůstával osud barokní kaple sv. Gotharda, patrona našeho města, nedaleko Šembery na stezce Břetislava Jedličky-Brodského. I to by se mělo nyní stát minulosti – třikrát hurá!

Jedná se o vrcholně barokní stavbu kruhového půdorysu na místě zaniklé studánky s údajně léčivým pramenem. Architektonicky se jedná o velmi vzácný barokní rondel (stavba kruhového půdorysu), ve středních Čechách unikátní (!), jehož analogii nacházíme jedině v Praze Holešovicích a Žižkově. Kaplička byla postavena roku 1727 nákladem zdejšího zámožného měšťana Jana Albrechta Šentála. V 18. století se kaple stala cílem prosebných procesí za dobrou úrodu, neboť sv. Gothard je patronem proti krupobití. Zvláštní úlohu v lokální tradici hrála kaple i díky sousední studánce, neboť až do 19. století se zde údajně odehrávalo slavnostní udílení měšťanství každému novému měšťanovi Českého Brodu, který zde byl symbolicky pod dohledem patrona města sv. Gotharda pokropen vodou studánky.

Dá se bez nadsázky říci, že kaple sv. Gotharda zcela kopíruje osudy naší země ve 20. století. Ještě na počátku 20. století to bylo místo živé víry, po roce 1918 její význam začal upadat a po roce 1948 se z ní stalo smutné chřadnoucí místo, obrůstající náletovou vegetací a postupně určené k pozvolnému zapomnění a zániku. Ve slibných porevolučních letech sice kaplička „ožila“, ale jak – stala se sídlem různých jedinců, kteří zde v ústraní stále houstnoucí náletové vegetace přespávali, skladovali odpadky a nakonec vnitřek kaple i vypálili (snad i ve snaze získat kov z měděných kabelů). Roku 1995 byla kaplička zapsána jako jedna z brodských kulturních památek.

V posledních dvou desetiletích je v naší společnosti cítit velká postupná obroda vztahu veřejnosti k odkazu předků i ke kulturním památkám – i ke mně se v posledních letech dostalo mnoho signálů od místních lidí, kterým není osud kapličky lhostejný a přicházejí s náměty na její oživení (obdobnou aktivitu například letos vyvinul soukromý majitel v nedalekých Viticích, kde z ruiny vykřesal nádherně opravenou kapličku sv. Jana Nepomuckého). Zpočátku jsem i já spíše odolával ideám o obnově kaple sv. Gotharda, ale v letošním roce jsme se společně s odborem rozvoje, konkrétně ing. Vomáčkovou, rozhodli „jít do boje“. Společně jsme sepsali žádost do fondu Středočeského kraje pro kulturu o dotaci – a v červnu přišla skvělá zpráva o jejím zisku. Beze-sporu úspěchem je, že celkem bylo podpořeno sice jen 40 akcí z celého kraje a jen dvě z okresu Kolín, ale obě dvě v našem městě. Druhou je probíhající obnova fasády historické budovy sokolovny.

Dne 24. 7. 2017 proběhlo vyhodnocení nabídek na realizaci akce. Nejnižší nabídku podala spol. Archkaso s. r. o. (433.373,60 Kč včetně DPH, povinná spoluúčast města je min. 60 %). Spol. Archkaso v Českém Brodě už prováděla např. obnovu části hradeb a fasády sokolovny. Vlastní realizace by měla probíhat v termínu 15. 8. – 30. 10. 2017. A co vše by se mělo kolem kaple změnit? Sice to tak nevypadá, ale stavba má značně narušenou statiku – především bude odkopána hmota okolního terénu, která zatěžuje zdivo, na střeše bude sejmut kryt z malty a klenba i koruna budou staženy nerezovými výztužemi o průměru 6 mm a ocelovou obručí. Nový kabát dostane i interiér. Na vrchol kapličky bude po více než sto letech znovu osazen kovaný kříž a stejně tak bude památka opatřena kopií původních dřevěných dveří, čímž se zamezí vstupu nežádoucím osobám.

Vzhledem ke svému atraktivnímu umístění na stezce podél Šembery se snad kaplička stane cílem procházek, čímž se výrazně zvýší potenciál tohoto místa a snad se sníží přebývání osob přinášejících negativní společenské jevy. Pro zamezení vandalismu budou po obnově v její blízkosti umístěny fotopasti.

Vladimír J. Mrvík

Písmenkové království oslavilo deset let!

V českobrodské městské knihovně proběhl letos v červnu jubilejní, desátý ročník slavnostního pasování žáčků 1. tříd na Malé čtenáře, společně s naší Písmenkovou královnou jsme přivítali do velké čtenářské rodiny 123 prvňáčků ze ZŠ Přistoupim, ZŠ Tyršova a ZŠ Žitomířská, kteří naši knihovnu pravidelně navštěvovali celý uplynulý školní rok.

Stejně jako v loňském roce, i letos jsme naše Písmenkové království knížek trochu propojili s královstvím zvířat a na pomoc jsme si přizvali partu slonů. Poslechli jsme si veselou sloní písničku, telefonický sloní rozhovor až z Afriky a s pomocí dětí jsme si zarecitovali také sloní básničku. Potom na svůj trůn usedla Písmenková královna, aby sledovala, jak budou malí školáci plnit připravené úkoly a tím předvedou své znalosti písmenek a svou čtenářskou dovednost.

Na děti čekaly veršované hádanky, básničky o jednotlivých písmenkách i doplňování názvů známých pohádkových postav. Přišlo mezi nás také Slonisko z pohádek o Medvídkovi Pú a z písmenek jeho jména jsme společně zkoušeli sestavovat jiná slova. Po čtení a hraní s obrázky, písmenky i slovy jsme si všichni poslechli příběh z knížky Pavla Brycze Dětský zvěřinec o klukovi Bertíkovi, ze kterého se stal slon Elfík, protože neuměl smrkat.

Všichni prvňáčci Písmenkovou královnou přesvědčili, že se během svého prvního školního roku s písmenky skamarádili, a tak mohlo začít slavnostní pasování, při kterém každý dostal svoji pasovací listinu s titulem Malý čtenář a jako dárek miniknížku z edice Laskavé čtení.

Na závěr nechybělo tradiční společné fotografování s Písmenkovou královnou, s Bertíkem a se všemi plyšovými i papírovými slony.

Vlasta Novotná, Městská knihovna Český Brod

Vybíráme z knižních novinek

Miroslav Horníček: Dobře utajené housle (audiokniha)
Knihu Dobře utajené housle napsal Miroslav Horníček v roce 1967 a načetl o čtyři roky později. Pro psaný i mluvený projev autora a interpreta v jedné osobě je typický kultivovaný a ironický humor. Jde o střet myšlení muže a ženy, na konkrétních situacích z vlastního rodinného života demonstruje Miroslav Horníček jejich rozdílný přístup k drobným denním událostem i k jejich řešení. Všech třináct načtených povídek charakterizuje jemnost úsměvu, jímž Horníček nahlíží na každodenní zvláštnosti soužití dvou lidí, někdy navíc i psa, dítěte, přátel nebo příbuzných.

Jiří Žáček: Tati, kup mi slona!
Děti, víte kolik má Praha věží, jaké je to v zoo, odkud přitéká Vltava nebo o čem se zdá autům? Že ne? Tak to pojďte honem napravit s veselými básničkami, které pro vás napsal Jiří Žáček. Dozvíte se, že Praha není jenom naše hlavní město, ale také jedno z nejkrásnějších měst na světě. Básničky s kouzelnými ilustracemi Veroniky Balcarové vám prozradí, co všechno se dá v Praze vidět, objevit a prožít.

Jaroslav Nečas: Adolf Kolínský
Starší generace si jistě vybaví statečného dozorce „Kolína" z Fučíkovy nesmrtelné knihy Reportáž psaná na oprátce. Byl Adolf Kolínský skutečně tím bájným hrdinou, za kterého jej vydávala komunistická historiografie? Předkládaná kniha se snaží představit dozorce vězňů Adolfa Kolínského jako obyčejného člověka, od začátků jeho kariéry až po časté výslechy příslušníků StB na sklonku jeho života. Autor popisuje dlouhou pouť, která vedla skrze žaláře gestapa po celém protektorátu Čechy a Morava až k procesu před mimořádným lidovým soudem v Hradci Králové.

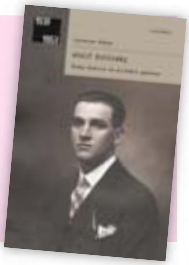

Lenka Klicperová, Markéta Kutilová: Islámskému státu na dostřel
Válka, Islámský stát, vraždění, bombardování, uprchlíci... a strach. To jsou slova, která ve spojení se syrským konfliktem napadala i dvě české novinářky, když si začaly pohrávat s nápadem odjet do Sýrie a dostat se až do Kobaní. Města, které se stalo Stalingradem Blízkého východu, které se jako první dokázalo dostat ze spárů teroristů z Islámského státu. Ve své knize, doprovázené sugestivními fotografiemi, líčí příběhy statečných lidí žijících v troskách svých domů či bojujících na frontě nedaleko pozic Islámského státu. Doslov politologa Tomáše Kaválka zasazuje text do širšího společenského kontextu.

Kompletní přehled nových knih za měsíce červen a červenec 2017 je k dispozici v Městské knihovně nebo na www.knihovna-cbrod.cz > ON-LINE katalog > Seznamy a novinky

Raná péče Diakonie v Českém Brodě

Raná péče Diakonie je organizace, která od roku 1994 poskytuje sociální službu raná péče. Sídlíme sice v Praze, mimo ni však působíme i v Ústeckém, Plzeňském a Středočeském kraji. Službu tudíž nabízíme také rodinám v Českém Brodě a přilehlých obcích.

Co je raná péče

Raná péče je terénní sociální služba, která je určena rodinám pečujícím o dítě se zdravotním znevýhodněním do sedmi let. Službu vymezuje zákon 108/2006 sb. o sociálních službách, rodinám je poskytována zdarma.

Na jaký typ zdravotního znevýhodnění se zaměřujeme

Raná péče Diakonie poskytuje službu rodinám, v nichž se narodilo děťátko, které se nevyvíjí běžným způsobem: má opoždění nebo postižení v oblasti pohybové, mentální nebo poruchu autistického spektra. Krátce lze říci, že se na nás může obrátit rodina s dítětem s neběžným vývojem, jehož převažující obtíží není porucha sluchu nebo zraku.

Lékařská diagnóza pro nás není důležitá. Často se totiž stává, že na určení diagnózy dítěte rodina čeká několik let – a jsou to právě ty měsíce a léta důležitých vývojových období v životě děťátka, která je důležité nepropást. Poradkyně rané péče (nejčastěji zkušené psycholožky a speciální pedagožky) vycházejí z pozorování toho, jak si dítě hraje, z jeho dalších projevů a ze sdělení rodičů.

Co raná péče rodinám může nabídnout

Raná péče je soubor služeb, které si každá rodina volí v průběhu jejího využívání tak, jak potřebuje. Součástí rané péče je poradenství týkající se vývoje dítěte, poradkyně navrhují aktivity podporující jeho vhodný rozvoj. Máme velkou půjčovnu pomůcek a hraček, poskytujeme sociálně právní poradenství s ohledem na možnosti podpory ze strany státu i nestátních organizací (nadací apod.); předáváme užitečné kontakty (lékaři, další rodiny); pomáháme při hledání vhodné školky nebo školy. Poradkyně rané péče pracují přímo v rodinách – tam, kde se i dítě cítí nejlépe. Za službou není zapotřebí nikam dojíždět.

Co je cílem služby

Jsme takoví průvodci neznámým úsekem cesty životem s dítětem se speciálními potřebami. Cílem rané péče je, aby se rodina zorientovala v těžké situaci po zjištění postižení děťátka, porozuměla jeho potřebám a mohla vhodně podporovat jeho další rozvoj.

Jak mohou rodiny z Českého Brodu a okolí o službu požádat

Rodiny mohou kontaktovat naše pracoviště telefonicky (tel. 235 518 392, v pracovní dny od 9 do 16 hodin) či mailem: info@rana-pece.cz se žádostí o službu. Poradkyně po domluvě přijede do rodiny a službu představí.

Alena Kunová, Kateřina Štinglová,
Raná péče Diakonie

Kultura v Galerii K žije i v letních vedrech

A ani kroupy velikosti golfových míčků, padající v odpoledních hodinách středy 28. července, neodradily víc jak 70 návštěvníků k návštěvě otevření výstavy Koncepty a skici Jana Gemrota. A když jste nepřišli, o co jste přišli?

Výstava obsahuje grafiky, kresby i fotografie různých konceptuálních prací, reagující na společenská témata. Po letmém prohlédnutí, pohoštění vínem či jeho nealkoholickými variantami, jsme již netrpělivě očekávali mladého umělce. Na „scénu" ovšem vstoupil pouze mladý galerista Pavel Fuchs. A nemocného Jana Gemrota musel omluvit. Oba dva se ale situace nezalekli a umělec nás pozdravil a mnoho věcí vysvětlil z videa. Měli jsme ho tedy v nadživotní velikosti přímo na stropě.

Jan Gemrot často postavy na svých obrazech obaluje do různých materiálů. A jeden takový obraz dokonce v Galerii K obživl! Když byl vysvobozen z igelitu, ukázalo se, že je to mladá zpěvačka Karolína Blažková! Publikum ji samozřejmě nepustilo ze scény, aniž by nezazpívala několik světových hitů v doprovodu kytaristy Václava Haláčka.

Pak už jsme se zase vrátili k obrazům a příjemné konverzaci. Dobré náladě pomohli i roztomilí jedlí šneci a netradiční cibulový koláč, vyrobený prý vlastnoručně Pavlem Fuchsem. Těšíme se na další výstavu a vernisáž 8. září! Lenka Šošolíková se celý rok zaměřila na focení českobrodských vysílaček. Určitě se dozvíme mnoho zajímavého i o jejich historii a prý bude i kapela CZ!

Jana Růžičková

Přehvozdění 2017 aneb kultura v Přehvozdí

A ani kroupy velikosti golfových míčků, padající v odpoledních hodinách středy 28. července, neodradily víc jak 70 návštěvníků k návštěvě otevření výstavy Koncepty a skici Jana Gemrota. A když jste nepřišli, o co jste přišli?

Nejprve se ohlédneme za zatím posledním pátým ročníkem divadelního festiválku pod širým nebem v naší malé obci. Místní divadelní spolek nastudoval nové a náročné představení Pletky s čerty na motivy známe pohádky a zopakoval populární Barku. Pozvali jsme divadlo Studna, děti z tuchorazské školky a českobrodské ZUŠ. Přišla spousta lidí všech věkových kategorií, místních, ale i z okolních obcí a měst. Všichni se výborně bavili a občerstvení mizelo závratnou rychlostí. Na závěr vystoupila oblíbená kapela CZ a ti, kteří vydrželi do konce, si mohli vesele zazpívat a zatančit.

Po odmlce v roce 2016 se letos opět divadelní Spolek Šťavnatá chvíle rozhodl pokračovat v šestém ročníku festiválku. Od jara intenzivně zkoušíme pohádku O Smolíčkovi, u které se rozhodně nebudou nudit malí ani velcí. Vzniká velmi veselá pohádka v autorské úpravě našeho spolku s nečekaným koncem. Dále se můžete těšit na divadlo Emillion a na závěr opět na hudební tečku. Tentokrát zahraje ska-big-beat kapela Svěží zelenina. Po celé odpoledne pro Vás také bude připraveno spousta jídla, pití, cukrárna, kavárna a hry pro děti.

Srdečně všechny zveme a za celý Spolek Přehvozdíčko, který je organizátorem akce, se na Vás těšíme 16. 9. 2017 v prostoru před hostincem U Lípy Svobody.

Miluše Borovičková

Sudoku

Obtížnost – lehká

	6			7			8	
3		1					4	7
	9	7		5			6	
9		4	2				1	
6			7		9	8		
2		8	6					4
		6				3		
7		3	4					8
8		9				4	2	

Řešení

6	2	4	7	3	1	9	5	8
8	5	1	6	9	4	3	2	7
9	7	3	8	2	5	6	4	1
4	9	7	5	1	6	8	3	2
2	3	8	9	4	7	5	1	6
5	1	6	3	8	2	4	7	9
3	6	2	1	5	8	7	9	4
7	4	5	2	6	9	1	8	3
1	8	9	4	7	3	2	6	5

Spolek přátel obce Liblice

pořádá

Setkání rodáků obce Liblice u Českého Brodu

dne 16. září 2017 od 13.00 hod.

v prostorách Střední odborné školy v Liblicích

- Výstava historických pohlednic, fotografií a dokumentů
- Sousedské posezení s občerstvením

Svou účast prosím potvrďte do 31. 8. 2017 na e-mail spolek.liblice@seznam.cz
nebo na adresu: Spolek přátel obce Liblice, Ve Staré vsi 18, 282 01 Český Brod- Liblice
příp. na tel. 728 959 509.

DEN OTEVŘENÝCH DVEŘÍ

V NOVÉ BUDOVĚ ZŠ ŽITOMÍŘSKÁ

a FÓRUM

ZDRAVÉHO MĚSTA ČESKÝ BROD

PONDĚLÍ 4. 9. 2017, 12:00

AREÁL NEMOCNICE

13:00
slavnostní sázení stromu

12:00; 14:00; 16:00
prohlídka školy, jídelny, hřiště...

ohlédnutí za rokem 2016

12:00 - 18:00
prezentace zájmových aktivit místními spolky a ICM

hry na hřišti a v parku

pivo, limo, opékání buřtů

18:00
Fórum

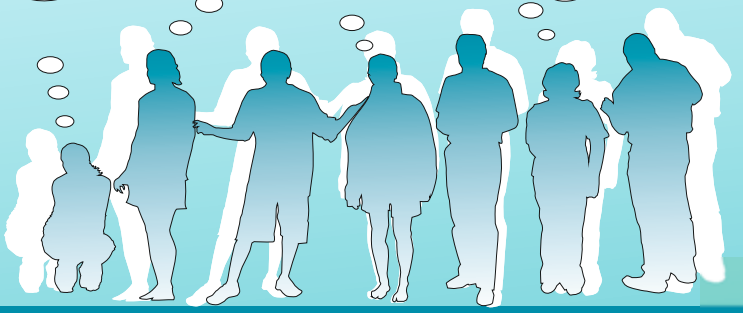

Fórum města pořádáme pod záštitou a podle metodiky Národní sítě zdravých měst a MA21.
Akce je realizována v rámci projektu Učíme se udržitelnému rozvoji. Projekt je spolufinancován Státním fondem životního prostředí ČR. Vybudování nové školy bylo podpořeno Ministerstvem financí ČR.

Ministerstvo financí České republiky

ČESKÝ BROD | místní Agenda 21 | Zdravá města, obce, region České republiky | Ministerstvo životního prostředí | SFŽP ČR | iCM | ZDRAVÉ MĚSTO ČESKÝ BROD

NABÍDKA POŘADŮ KD SVĚT - ZÁŘÍ 2017

Český Brod, Krále Jiřího 332, 282 01
Telefon: 321 612 218, mobil: 735 174 844
Email: novakova@cesbrod.cz, www.kdsvet.cz, facebook.com/kdsvet

8/9/19:00	**Choose Your Wave / promítání s besedou** Jedinečný dokumentární projekt, sledující příběhy lidí, pro které je surfing cesta, která jim změnila život. *Základní vstupné 89 Kč.* *Studenti, senioři a děti do 15 let 20 Kč sleva.*
9/9/19:00	**Všechno nebo nic / film** Komedie / Česko / Slovensko / Polsko, 2017, 107 min *Základní vstupné 89 Kč.* *Studenti, senioři a děti do 15 let 20 Kč sleva.*
10/9/15:00	**Mimi šéf / film** Animovaný / Komedie / Rodinný / USA, 2017, 97 min *Základní vstupné 89 Kč.* *Studenti, senioři a děti do 15 let 20 Kč sleva.*
12/9/19:00	**Vernisáž výstavy Starý Návrat / výstava obrazů** Výběr z tvorby autorů Bohumíra Starého a Václava Návrata. Doprovodný program: sólo housle Václav Návrat. *Vstupné dobrovolné.*
18/9/19:00	**Křeslo pro hosta / Marek Orko Vácha** Římskokatolický kněz, teolog, přírodovědec, pedagog, spisovatel. Moderuje Robert Tamchyna. *Předprodej 200 Kč, na místě 250 Kč.*
20/9/	**Na vlnách přátelství / výchovný koncert pro ZŠ / pronájem**
23/9/19:00	**Slunce seno jahody a pár facek / komedie Zdeňka Trošky** Hraje divadelní soubor Hálek Nymburk *Předprodej 100 Kč, na místě 150 Kč.*

Kavárna otevřena vždy hodinu před představením (kromě kina).
Předprodej a rezervace: IC, nám. Arnošta z Pardubic 56, Český Brod.
Online vstupenky: www.goout.cz.

ZDRAVÉ MĚSTO
ČESKÝ BROD Vás zve na

VEŘEJNÉ SETKÁNÍ
11. 9. 2017 od 18:00
v obřadní síni radnice

TÉMA
ÚPRAVY VEŘEJNÉHO PROSTRANSTVÍ
oblast na sídlišti
ulice Palackého, Český Brod

Jednání navazuje na setkání ze dne 5. 6. 2017.
Proběhne za účasti vedení města a projektanta.

ČESKÝ BROD
místní Agenda 21
Ministerstvo životního prostředí
SFŽP ČR

Akce je realizována v rámci projektu Učíme se udržitelnému rozvoji. Projekt je spolufinancován Státním fondem životního prostředí ČR.

VÝLET

AUTOBUSEM

16.9.2017

ZA SAKRÁLNÍMI PAMÁTKAMI ČESKOBRODSKA

SRAZ PŘED INFOCENTREM V 9:00 HODIN

TRASA:

Tismice-kostel Nanebevzetí Panny Marie

Rostoklaty-kostel sv. Martina

Štolmíř-kostel sv. Havla

Bříství-kostel Nalezení sv. Kříže

Chotouň-kostel sv. Prokopa

Lstiboř-kostel Nanebevzetí Panny Marie

PRŮVODCE:
historik
PhDr. Vladimír
Jakub Mrvík, PhD.

PŘIHLÁŠKY:
IC Český Brod
nám. Arnošta z Pardubic 56
Český Brod
telefon: 321 612 218
nebo 321 612 219
mobil: 730 870 954
email: info@cesbrod.cz

CENA (BEZ JÍDLA):
děti, studenti a senioři za 50 Kč,
ostatní za 100 Kč

ZDRAVÉ MĚSTO ČESKÝ BROD

VÝLET SE KONÁ V RÁMCI KAMPANĚ DNY EVROPSKÉHO DĚDICTVÍ

A.T.I.C. ČESKÉ REPUBLIKY
místní Agenda 21
Zdravá města, obce, regiony České republiky
iCM
ČESKÝ BROD

Srdečně zve město Český Brod
a Ota Tříska - LUNAPARKY

ČESKOBRODSKÉ POSVÍCENÍ

21.9. - 25.9.2017

KRÁLOVSKÝ BROD 580 LET

ŽIVENÍ HLEDNUTÍ SLAVA

ICM

ČESKÝ BROD

FOTOGRAFICKÁ SOUTĚŽ

BRODY V BRODĚ 2017

Uzávěrka soutěže 30.9.2017

Soutěžní kategorie:

- Krásy města
- Život ve městě
- Osobnost města

www.cesbrod.cz, www.fotobrody.cz

BRODY V BRODĚ
ČESKÝ
HAVLÍČKŮV
UHERSKÝ
VYŠŠÍ
ŽELEZNÝ
BB

T. J. Sokol Český Brod Vás v rámci cyklu
„Kulturní večery v sokolovně" zve na pořad

PETR NÁROŽNÝ

vstupné v předprodeji 199,- Kč
vstupné na místě 250,- Kč

Předprodej vstupenek:
Informační centrum, nám. A. z Pardubic
Drogerie „Šlak", nám. A. z Pardubic
kancelář T. J. Sokol, tel. 777 279 243

20.9.2017
Sokolovna
v 19.30 hodin

Fotbalový klub SK Český Brod Vás
srdečně zve na

NÁBOR DĚTÍ DO FOTBALOVÉHO KLUBU

Pro děti narozené v těchto ročnících: **2006 - 2014**

PRO ROČNÍKY 2008 a mladší

ÚTERÝ 5.9. nebo
ČTVRTEK 7.9. od 16:30

OSTATNÍ PO DOHODĚ NA 725 097 583

Další informace: Stanislav Lindauer - hlavní trenér mládeže – licence A
Kontakty: ✆725 097 582 ✉ lindauers@seznam.cz
www.skbrod.cz

„Rozvoj mládeže je naše klíčová priorita.“

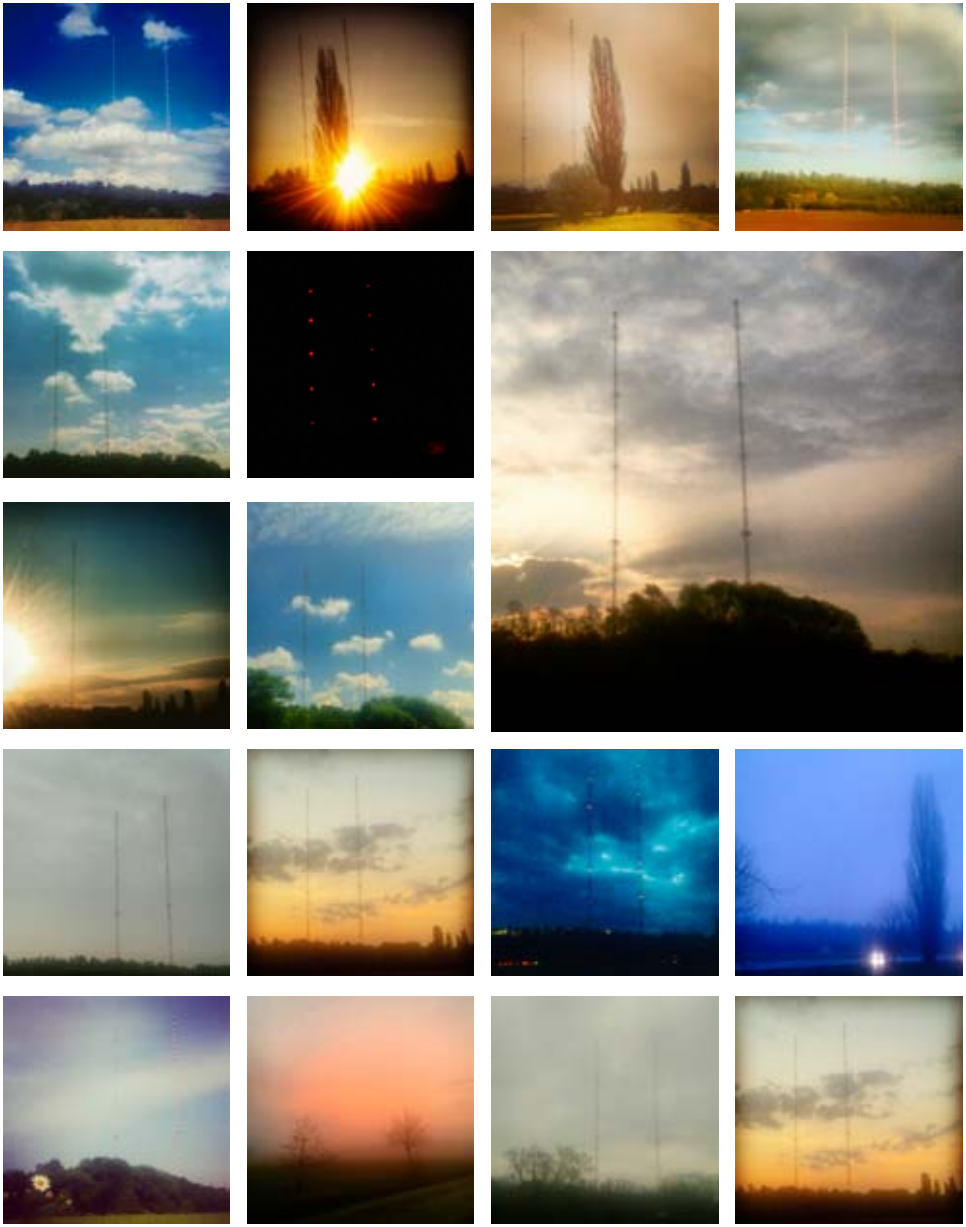

LENKA ŠOŠOLÍKOVÁ #TYČKY

otevření 8. září 2017 od 19:00

V hlavní roli Vysílače Liblice. Výstavu zahájí kapela CZ, potrvá do konce října.
Galerie K, společně s prodejnou Keramos, Husovo náměstí 16, Český Brod
tel. 605 990 836 www.galeriek.cz galeriek@email.cz
Po-Pá 8:30-17:00, So 7:30-11:30

Rodinné centrum KOSTIČKA Rozvrh 2017/18 1. pololetí

Pondělí	**9.00-13.00 BEZPLATNÉ HLÍDÁNÍ A PORADENSTVÍ** - sociální služba	**13.30-14.30 FLÉTNA I.** začátečníci, pro školní děti do 8 let	**14.45-15.45 FLÉTNA II.** pokročilí, pro děti 4 - 8 let
	9.00-13.00 HLÍDÁNÍ DĚTÍ - od 3 let, po dohodě od 2 let, program jako ve školce, max. 8 dětí		
	85 Kč / hodina • 320 Kč / celé dopoledne • 750 Kč / 10 hodin 2800 Kč / 40 hodin	*1360 Kč / 1. pololetí; 1680 Kč / s převodem dítěte ze školky nebo z družiny*	
Úterý	**9.00-13.00 BEZPLATNÉ HLÍDÁNÍ A PORADENSTVÍ** - sociální služba	**15.30-16.30 FLÉTNA III.** začátečníci, pro předškolní děti od 4 let	**19.30-21.30 ŠITÍ NÁS BAVÍ I. - začátečníci** kurz šití pro radost
	8.00-13.00 HLÍDÁNÍ DĚTÍ - od 3 let, po dohodě od 2 let, program jako ve školce, max. 8 dětí	*1360 Kč / 1.pololetí 1680 Kč /s převodem dítěte ze školky nebo z družiny*	*1600 Kč /10 lekcí*
Středa	**9.00-12.00 ŠKOLKA NA ZKOUŠKU** dopoledne pro děti 3 - 6 let, Montessori pedagogika, pohyb, výtvarka, hudebka	**13.30-14.30 ŠIKULA I.** kroužek keramiky pro předškolní děti	**14.40-15.40 ŠIKULA II.** kroužek keramiky pro školní děti
			14.30-16.00 Klub KOSTKA - děti 4 - 12 let Zábava v bezpečném prostředí. Vyzvedneme děti z družiny ze školky, pomůžeme napsat úkoly…
			85 Kč /hodina - 500 kč / 10 hodin
	280 Kč / dopoledne pouze na objednání při minimálním počtu 3 dětí	*1440 Kč / 1. pololetí 1760 Kč / s převodem ze školky nebo z družiny*	**19.00-21.00 KERAMIKA pro dospělé**
			2080 Kč / 8 lekcí
Čtvrtek	**8.30-11.30 VOLNÁ HERNA** rodiče a děti 0 - 6 let **9.00-9.45 VÝTVARNÉ ČAROVÁNÍ** rodiče s dětmi od 2 let **10.00-10.45 HRÁTKY S NEZBEDY** rodiče s dětmi od 2 let	**8.00-12.00 BABI, DĚDO, POJĎTE SI HRÁT!** Setkávání a společné trávení času prarodičů a jejich vnoučat. Nepravidelně v těchto termínech - 21. 9., 19. 10., 23. 11., 15. 12.	Přihlášky ke stažení na www.leccos.cz/kosticka! Pololetně placené kroužky se nekonají v době prázdnin a státních svátků. Není-li uvedeno jinak, probíhají programy v prostorách RC. Adresa: Nám. Amošta z Pardubic 12, Český Brod
	Každý program 50 Kč	*Program je bezplatný.*	
Pátek	**8.30-11.30 SETKÁNÍ PRO RODINY S DĚTMI** rodiče s dětmi v RC Kostička a v O.s. M´am´aloca ve Štolmíři	**13.30-14.30 GRAFOMOTORIKA** pro děti 5 - 7 let se speciální pedagožkou	**www.leccos.cz**
	Program je bezplatný.	*1105 Kč / 1. pololetí; 1365 Kč /s převodem ze školky nebo z družiny*	

Programy a sociální služby pro rodiny s dětmi, volnočasové aktivity pro děti i dospělé.

TJ Slavoj Český Brod

Vás srdečně zve na

49. Mistrovství ČR trojic mužů

Nohejbalový areál za sportovní halou

Sobota
26.8.2017
Komenského 516

ČESKÝ **NOHEJBALOVÝ** SVAZ
CZECH **FUTNET** ASSOCIATION

Při nepříznivém počasí:

- 1. Hala – Sportovní hala -
TJ Slavoj Český Brod, ul. Komenského 516, Český brod

- 2. Hala – Hala Vikomt
TJ Spartak Čelákovice, U Učiliště, Čelákovice

Časový program:

- 8:00 - 8:30 – prezentace
- 9:00 – zahájení
- 9:00 – 13:30 – zápasy ve skupinách
- 13:30 – 17:30 – vyřazovací finálové boje
- 17:40 – vyhlášení výsledků

Občerstvení zajištěno- uzené klobásy, grilované maso.

Mistrovství komentuje Jiří Sládek.

Sbor dobrovolných hasičů Český Brod

pořádá za podpory

Bohemia apple, družstvo, Hasičské vzájemné pojišťovny, a. s.,
Ing. Jaroslavy Pokorné Jermanové, hejtmanky Středočeského kraje,
Města Český Brod a Všeobecné zdravotní pojišťovny České republiky

Sportovní den hasičských přípravek (nejen) okresu Kolín

sobota 16. září 2017, atletický stadion Český Brod

Program: požární útok dle pravidel hry Plamen, dva pokusy

Prezence: 8.45 – 9.15 hod

Zahájení: 9.30 hod

Podmínky účasti: členové soutěžních družstev přihlášeni u SH ČMS
start družstva v počtu pět až sedm dětí
věková hranice - rok narození 2011 - 2014 (min. věk 3 roky),
povolen start jednoho soutěžícího nar. 2010

V průběhu soutěžního pokusu je povolen zásah strojníka (kontrola upevnění hadice na přetlakový ventil), jedné osoby u koše (pomoc s ponořením savice do káděa její přidržení pod vodou) a jedné osoby, která v případě hrozícího úrazu dítěte či nezbytném případě zasáhne a pomůže s provedením soutěžního pokusu (zapojení/uzavření rozdělovače, zapojení zavodněné rozpojené hadice apod.)

Materiál: zajistí pořadatel: jednotný stroj, přetlakový ventil,
káď, základna, sklopné terče

vlastní: 2x savice ⌀ 110, sací koš, rozdělovač C-DCD,
2x hadice C 52, 4x hadice D (délka 10m),
2x proudnice D, přechod C52/B75

V případě domluvy je možné zajistit zapůjčení materiálu.

Přihlášky: s uvedením názvu SDH, počtu dětí a kontaktu na vedoucího družstva
na e-mail info@sdhceskybrod.cz do 31. srpna 2017

bohemia apple · Hasičská vzájemná pojišťovna, a.s. pobočka Praha · Středočeský kraj · VZP

CENÍK INZERCE V MĚSÍČNÍKU

Českobrodský ZPRAVODAJ

náklad: 3.100 ks
cena: zdarma – roznos do domu
lokality: Český Brod, Štolmíř, Liblice, Zahrady
distribuce: třetí týden v měsíci
formát: A5, průměrně 48 stran, plná barevnost

KLASICKÁ BLOKOVÁ INZERCE

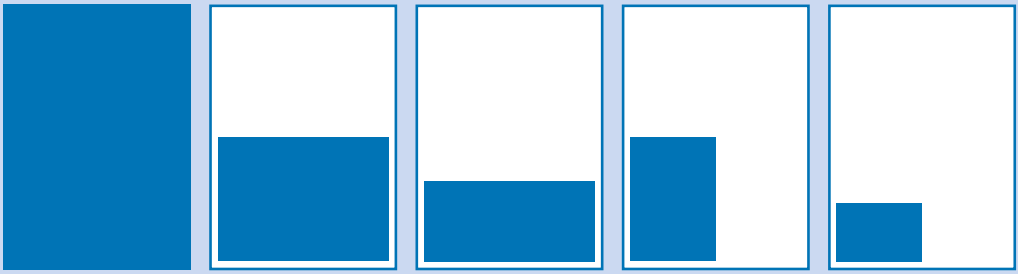

1/1	1/2	1/3	1/4	1/8
148 mm x 210 mm	138 mm x 100 mm	138 mm x 66 mm	69 mm x 100 mm	69 mm x 50 mm
2.479 Kč	**1.279 Kč**	**879 Kč**	**659 Kč**	**339 Kč**

EXKLUZIVNÍ INZERCE

zadní strana:	**4.379 Kč**
předposlední strana:	**+25 % ceny inzerce**
vklad vlastních materiálů:	**3.099 Kč**
vklad a tisk letáků A5:	**4.743 Kč** (jednostranný) **6.231 Kč** (oboustranný)
logo na titulní straně:	**479 Kč**
odkaz na PR článek na titulní straně:	**279 Kč**
řádková inzerce:	**0,60 Kč/znak** včetně mezery

PR ČLÁNKY

PR článek 1/2: **1.199 Kč**
PR článek 1/1: **2.199 Kč**
PR článek 2/1: **4.399 Kč**

OSTATNÍ

Váš inzerát
Vám v případě potřeby
rádi graficky zpracujeme.

Zajišťuje tiskárna Profi-tisk group s.r.o.
objednávky a dotazy směřujte na tyto kontakty:
+420 603 588 338, brejchova@profitisk.cz
www.profitisk.cz

TECHNICKÉ PODMÍNKY INZERCE

- grafika musí mít požadovaný rozměr nebo alespoň musí být v poměru k danému rozměru
- v případě celostránkové inzerce, kde bude tisk realizován až do krajů strany (tzv. na spad), vyžadujeme ořezové značky a spad minimálně 3 mm; texty a důležitá grafika musí být minimálně 3 mm od kraje
- veškeré obrazy/grafika musí být v barevném prostoru CMYK s rozlišením minimálně 300 dpi
- data je třeba dodat ve formátech PDF nebo JPG (po dohodě i v jiných formátech např. AI, CDR)
- **v případě nedodržení výše zmíněného nemůžeme zaručit 100 % kvalitu výstupu**

Uzávěrky: 2. 1., 6. 2., 6. 3., 3. 4., 8. 5., 5. 6., 7. 8., 4. 9., 2. 10., 6. 11., 4. 12.
Data expedice: 13. 1., 17. 2., 17. 3., 18. 4., 19. 5., 16. 6., 18. 8., 15. 9., 13. 10., 20. 11., 15. 12.

poslední aktualizace: 18. 10. 2016

veškeré ceny uvedeny bez DPH 21 %

Husqvarna

Stehlík Jiří
Tuklaty, Hlavní 47
Tel. 723 614 889

- **Prodej a servis zahradní, lesní a stavební techniky zn. Husqvarna, GARDENA, Partner, McCulloch, rozbrušovací pily, řezné kotouče na beton a ocel**
- Servis strojů zn. **STIHL** a **OLEOMAC**
- Prodej a servis strojů **VARI**, štípače dřeva, štípací sekery, kalače, klíny, násady aj.
- **BROUSÍME: řetězy** do motorových a el. pil **(na počkání), žací nože** do sekaček, nože do křovinořezů, **zahradní nůžky**, nůžky na živé ploty, pákové nůžky na větve a trávu, sekery, **kuchyňské nože** a nůžky, **kotoučové pily** a pily vidio (max. Do 24 hod. I na počkání) aj.
- Opravy motorů B&S, HONDA, KOHLER, KAWASAKI

SLEVY NA VŠECHNY STROJE

OTEVŘENO:

DUBEN-ŘÍJEN
PO-PÁ: 9.00-12.00 13.00-18.00
SO:9.00-11.00

LISTOPAD-BŘEZEN
PO-PÁ: 9.00-12.00 13.00-17.00
SO-NE: ZAVŘENO

E-mail: stehlik.zahradales@centrum.cz
Web: www.stehlik-zahradales.cz
Fcb: www.facebook.com/HusqvarnaTuklaty

RK Bohemia

REALITNÍ KANCELÁŘ
LUBOŠ JEDELSKÝ

Nám. A. z Pardubic 43
Český Brod

- **prodej, pronájem a výkup nemovitostí**
- **bezplatné realitní poradenství**
- **řešení exekucí nemovitostí**
- **znalecké posudky**
- **energetické průkazy**
- **hypoteční servis**
- **refinancování**

Bydlím tu s Vámi!

ODMĚNA ZA DOPORUČENÍ!
Chce prodat někdo z Vašeho okolí svoji nemovitost? Doporučte mě a moje služby a já Vás za to odměním! Pokud zprostředkuji prodej, obdržíte ode mě odměnu ve výši 10% z provize realitní kanceláře!
Bližší informace k získání odměny naleznete na našich stránkách www.rkbohemia.cz.

775 026 455

jedelsky@rkbohemia.cz
www.rkbohemia.cz

AKROS NÁBYTEK

OPTIMÁLNÍ POMĚR CENY A KVALITY ČESKÝCH A SLOVENSKÝCH VÝROBCŮ

ložnice • postele • obývací nábytek • sedací soupravy • kuchyně
dětské pokoje • kuchyně • stoly • židle • nábytek z masivu
kancelářský nábytek

3D vizualizace návrhy zdarma | e-shop: www.csnabytek.cz

Palackého 497, 282 01 Český Brod, tel.: 602 212 307
e-mail: akrosnabytek@email.cz
www.akrosnabytek.cz

TANEČNÍ
PRO DOSPĚLÉ (14.SEZÓNA)

SOKOLOVNA STRANČICE

S1: Začátečníci	15:15 – 16:50	**kurzy**
S2: Mírně pokročilí	17:00 – 18:35	**začínají**
S3: Středně pokročilí	18:45 – 20:25	**v neděli**
S5: Speciál	20:35 – 22:15	**1.10.2017**

Info: tel: 603 238 090 e-mail: vasova@volny.cz

www.tanecni.net

Autoservis Hovorka

SLUŽBY PRO: OSOBNÍ VOZY | DODÁVKOVÉ VOZY | NÁKLADNÍ VOZY | PŘÍVĚSY | NÁVĚSY | ZEMĚDĚLSKOU TECHNIKU

SERVIS OSOBNÍCH A UŽITKOVÝCH VOZŮ
Servisní prohlídky | Výměna olejů | Oprava autoelektriky | Montáž zabezpečovacího zařízení | Montáž tažného zařízení | Výměna autoskel | Servis klimatizace | Oprava brzdových systémů | Příprava a provedení STK | Odtahová služba | Diagnostika elektrických systémů vozidel | Měření podvozku 3D technologií | Náhradní vozidlo | Přestavba vozidel pro autoškoly | Renovace světlometů

AUTODOPRAVA JIŘÍ HOVORKA
Kontejnery | Zemní práce | Demoliční a stavební práce | Deponie – prodej

Jiří Hovorka Autoservis pneuservis
PNEUSERVIS PRO OSOBNÍ, NÁKLADNÍ, ZEMĚDĚLSKÉ A MOTO
Prodej PNEU | Prodej disků hliníkových i plechových | Montáž, vyvážení, opravy pneu | Uskladnění letních i zimních pneumatik

Držitel certifikátu ISO 9001, 14001
Provozovna HRADEŠÍN 145 (směr Doubek)
PROVOZNÍ DOBA: Po – Pá 8.00 – 18.00, So – 8.00 – 15.00
SERVIS: tel.: 602 313 343 AUTODOPRAVA: tel.: 602 326 785

www.autodoprava-hovorka.cz
www.autoservis-hovorka.cz

Valmont®
www.valmont.cz
síť prodejen tabákového zboží hledá na HPP:

PRODAVAČE/KU

pro provozovnu v Českém Brodě

Náplň práce: prodej sortimentu, práce na pokladně s hotovostí
Očekáváme: komunikativnost, znalost práce na PC, bezúhonnost
Nabízíme: zázemí a benefity silné společnosti, nástup ihned

Adresa provozovny: Jana Kouly 445, Český Brod
Kontakt: michal.kaluscha@valmont.cz, tel.: 723 899 292

Koupím činžovní dům v Českém Brodě,
může být i ve špatném stavu.
Telefon: 728 074 275

TENEL

VOLNÁ PRACOVNÍ MÍSTA

Firma TENEL ČR s.r.o., provozovna Úvaly nabízí zajímavou práci na HP :

SERVISNÍHO TECHNIKA – mikroprocesorové řídící systémy v energetice - SPŠE, VŠ
ELEKTRONIKA – návrhy HW, plošné spoje
PROGRAMÁTORA – jazyk C nebo Control Web

Kontakt: tel. 281 981 001-5 , E-mail: info@tenel.cz

Mgr. Lenka Staňková

AGENTURA PROGRESS

VÝUKA ANGLIČTINY
PŘEKLADY A TLUMOČENÍ

- Kurzy angličtiny pro děti, studenty i dospělé
- Přípravné kurzy k FCE a CAE, firemní kurzy
- Překlady a tlumočení včetně konferenčního tlumočení a překladů s kulatým razítkem

Tel: 723 855 166, 321 695 141
email: aprogress@seznam.cz
www.aprogress.wattest.cz

JATKY SOJKA KOUŘIM

PŘIJMEME

dělníka - dělnici do masné výroby

do provozu Kouřim, Kolínská 506

Informace na tel. 321 783 515

FP INSTAL S. R. O.
TOPENÍ • VODA • PLYN • MĚŘENÍ • REGULACE

MONTÁŽ - VODA - TOPENÍ
PLYN - MĚŘENÍ - REGULACE
STROJNÍ ČIŠTĚNÍ KANALIZACE

SERVIS A REVIZE PLYNOVÝCH
KOTLŮ VŠECH ZNAČEK

mobil: 776 628 888 • e-mail: info@fpinstal.cz • www.fpinstal.cz

KONTEJNEROVÁ
PŘEPRAVA

Eva BURSOVÁ
tel.: 602 247 966
tel.: 602 355 175

KRÁL

WWW.KRALOVI.CZ

- OBKLADY, DLAŽBY, SANITA
- KUCHYNĚ Sykora® / kuchyně nejvyšší kvality
- DVEŘE A ZÁRUBNĚ STRELI
- EUROOKNA A DVEŘE
- PODLAHOVÉ STUDIO
- KOUPELNOVÉ STUDIO
- PÍSKY, SUTĚ, ŠTĚRKY
- KONTEJNERY

FASÁDNÍ CENTRUM MAPEI

VZORKOVNA 1.000 m2

DOPRAVA ZDARMA

REALIZACE KOUPELEN

NOVĚ E-SHOP

Český Brod
Prokopa Velikého 109
Tel.:321 620 203

www.kralovi.cz

Vše pro vaše stavby

DM elektro

„U Heřtusů"

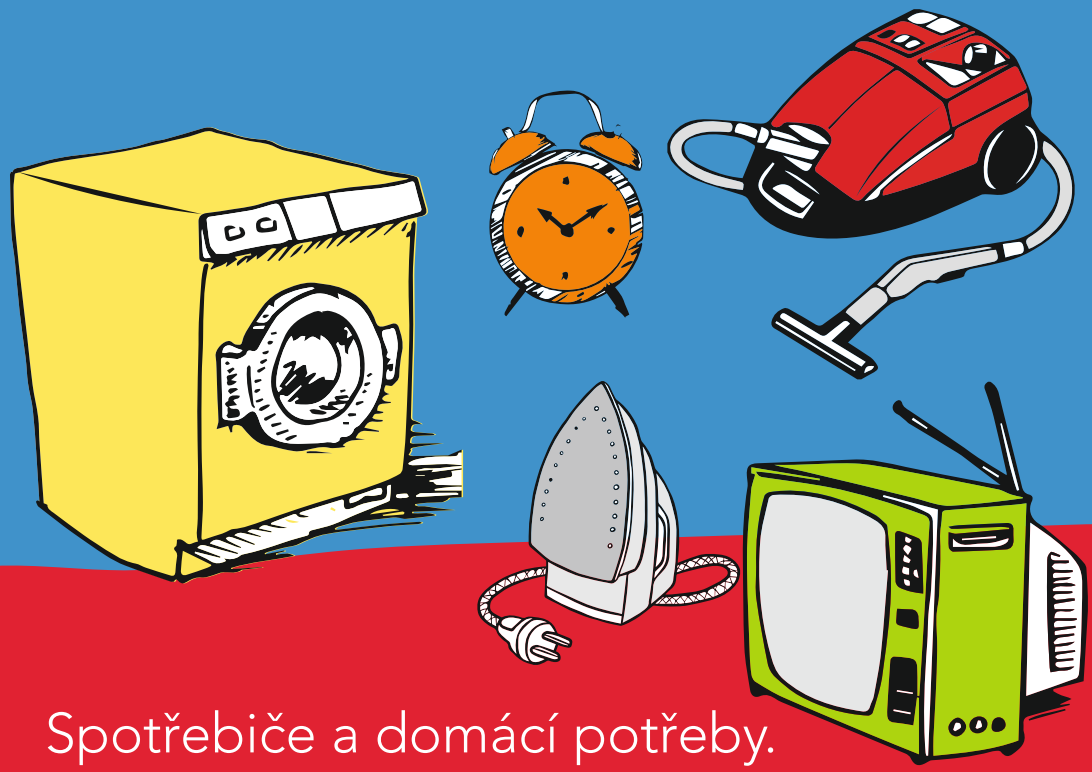

Spotřebiče a domácí potřeby.
Doprava a zapojení zdarma.
Online katalog na www.dmelektro.cz
DNES KOUPÍTE, DNES PŘIVEZEME.

Tradiční prodejna od roku 1990.

www.dmelektro.cz • Český Brod

KONTEJNERY | ODPADY | ZEMNÍ PRÁCE | DEPONIE | UBYTOVÁNÍ

- **Pronájem / přistavení kontejnerů na odpad** (od 2 do 30 m³)
- **Odvoz odpadu a jeho uložení** (zemina, suť, bioodpad atd.)
- **Prodej písků, štěrků, recyklátů a tříděné zeminy** (vše skladem)
- **Štěpkování dřevitého odpadu, prodej štěpky**
- **Kontejnerová doprava - práce s hydraulickou rukou, přeprava strojů, odtah vozidel**
  Man 12t, Mercedes 4x4 8t, Mercedes Benz 6t, Avia 5t
- **Zemní práce, terénní úpravy a demolice**
  minibagr, bobík, nakladač 15t, nakladač 10t, nakladač 6t + vidle, sněžný pluh
- **Skládka výkopové zeminy a kameniva, recyklační centrum**

Jsme jeden z největších kontejnerových dopravců v regionu. Disponujeme více jak 35 kontejnery různých druhů a objemů. Pracujeme s nejmodernější technikou značek: **Liebherr, Cat, JCB, Hyundai, Vermeer, Man, Mercedes Benz, Avia.**

MS Servis
Martin Sklenář

Kde nás najdete: areál cihelny Vrátkov
e-mail: martinsklenar@centrum.cz
tel.: 603 472 566, www.msservis.cz

Česká laboratorní s. r. o.
Laboratoř

VŠEOBECNÁ SESTRA
na odběry krve

Společnost Česká laboratorní s.r.o. do svého týmu hledá šikovnou VŠEOBECNOU SESTRU pro odběrové místo v nemocnici Český Brod:

NÁPLŇ PRÁCE:
- Odběry kapilární a venózní krve
- Komunikace s lékaři a klienty laboratoře
- Vedení nezbytné dokumentace
- Udržování provozu odběrové místnosti
- Příprava odebraného materiálu k dalšímu zpracování

POŽADUJEME:
- Minimálně SŠ vzdělání v oboru všeobecná zdravotní sestra
- Registrace
- Trestní bezúhonnost
- Zdatnost při odběru krve

NABÍZÍME:
- Pět týdnů dovolené
- Stravenky
- 3 dny Sick Days
- Zajímavé finanční ohodnocení

DOPLŇUJÍCÍ INFORMACE:
- Adresa pracoviště: Žižkova 282, Český Brod
- Práce na plný úvazek (40 hodin týdně)
- Smlouva na dobu určitou 3 let s možností prodloužení na dobu neurčitou

V případě zájmu nám zašlete profesní životopis nebo volejte na uvedené tel. číslo kontaktní osoby:
Bc. Ladislav Klíma, tel: 778 428 633, e-mail: klima@ceslab.cz, www.ceskalaboratorni.cz

JAZYKOVÁ ŠKOLA CARPINUS

Kurzy pro dospělé

ANGLIČTINA pro děti

dopolední školička

odpolední kurzy

Zkušení lektoři:
certifikovaní rodilí mluvčí

studentské konverzace

Příprava na přijímací zkoušky z ČJ a M

na osmiletá a čtyřletá gymnázia a střední školy

Kontakt:

JŠ Carpinus, Barbora Tyglová, tel.: 736 606 050, e-mail: kancelar@carpinus.cz

www.carpinus.cz

www.carpinusprodeti.cz

SLUŽBY NOTÁŘE

Mgr. Petra Němcová

www.notarsky-urad.cz

JISTOTA – ODBORNOST – ZKUŠENOSTI – KOMPLEXNÍ SLUŽBY

nám. Husovo 61, 282 01 Český Brod, tel.: 321 622 424, e-mail: kancelar@notarsky-urad.cz

CHCETE RISKOVAT ZTRÁTU SVÉHO MAJETKU ČI FINANCÍ POUŽITÍM SMLUV STAŽENÝCH Z INTERNETU?

- Notář je státem pověřená osoba k sepisování veřejných listin.
- Notář zajistí bezpečný prodej nebo převod nemovitosti.
- Notář ochrání váš majetek a finanční prostředky při změně vlastníka nemovitosti. Zaručí bezpečné uschování peněz a jejich vyplacení. Zařídí zápis nového vlastníka v katastru nemovitostí.
- Notář založí společnost, zajistí změny v ní, osvědčí valnou hromadu, ...
- Notář je jako jediný oprávněn zapsat přímým zápisem do obchodního rejstříku novou společnost či změny v existující společnosti. Vyhnete se tak zdlouhavému procesu zápisu přes soud.
- Notář sepíše majetkové smlouvy manželů a snoubenců.
- Notář vám pomůže uspořádat vaše majetkové záležitosti pro případ smrti (závěť, vydědění, ...).
- Notář sepíše notářský zápis jako podklad pro případnou exekuci.
- ...a mnoho dalších právních služeb.

ZDE MŮŽE BÝT I VAŠE INZERCE

V Českém Brodě máme vlastní obchodní zástupkyni:

Dana Brejchová,

tel.: + 420 603 588 338,

e-mail: brejchova@profitisk.cz

NOVÁK MASO-UZENINY

PŘIJMEME

PRODAVAČE/ČKY

do řeznictví v Českém Brodě.

Mzda 16.500 Kč. Brigádně 90 Kč/hod.

Volejte 725 263 672.

Ing. Petr Šoupal

Českobrodský realitní makléř

Od spokojeného klienta:

„Spolupráce s panem Šoupalem byla perfektní, vše potřebné zařídil, neměli jsme žádné starosti se sháněním kupce, ani s dalším vyřizováním. Profesionální, pohodový přístup. Naprosto doporučuji.“

M. Kittrich

Realitní služby, jaké si přejete.

Rád pomohu i Vám. Zavolejte mi:

RE/MAX

792 218 788

NABÍZÍME:

Vepřovou krkovici s kostí – **99 Kč/kg**
Vepřový bok s kostí – **83 Kč/kg**
Vepřové koleno přední – **42 Kč/kg**

PRODEJNA:
Husovo nám. 41
Český Brod
tel.: 321 622 376

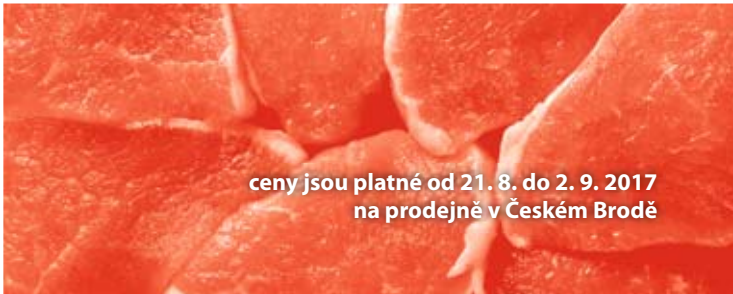

ceny jsou platné od 21. 8. do 2. 9. 2017
na prodejně v Českém Brodě

Hledáme kolegy na pozici:

- **SKLADNÍK**
- **SKLADNICE**

se mzdou:

- **25–27 000 Kč**

a firemními benefity:

- **5 DNÍ VOLNA NAVÍC**
- **NEOMEZENÉ VOLÁNÍ**
- **STRAVOVÁNÍ V MÍSTĚ**

a mnoho dalších

Více informací na **www.logistika.hptronic.cz**
nebo se nám přímo ozvi na **personalni@hptronic.cz**