Ročník 55. / prosinec 2016 / ZDARMA / www.cesbrod.cz

Českobrodský ZPRAVODAJ

Co nového 10
Čertování

Co nového 13
Máte tip na osobnost roku 2016?

Ze společnosti 19
Benefice pro Leccos

Sport 38
Úspěch na mistrovství v taekwondu

Adventní ohlédnutí do budoucnosti

Právě otevíráte poslední letošní Zpravodaj. Měl by Vám přijít do schránky těsně před čtvrtou adventní nedělí, což je doba intenzivních vánočních příprav. Přišel, jenže skončil na hromadě s vánočním papírem, takže předpokládám, že jej čtete někdy mezi svátky. A to už je čas ohlížení se za rokem uplynulým a promýšlení roku nadcházejícího. Nebudu snad mimo, když se i já pokusím o obojí.

Stalo se již tradicí, že advent vítáme průvodem světýlek zakončeným promítáním na zvonici a rozsvěcením vánočního stromu. Ani letos nechybělo taneční vystoupení ZUŠ, garda, perníčky, andělé a svařák. Atmosféra byla pospolitá a uklidňující, což nutno ocenit po roce bohatém na události, jehož kronikou byl i tento zpravodaj. Posuďte sami, o čem se letos psalo. Nejistá sezóna v KD svět, investice v nemocnici, rekonstrukce chodníku Tuchorazská, dotace na školu, oživení kostela sv. Havla ve Štolmíři, rekonstrukce v MŠ Sokolská a ve školní jídelně, omezení tranzitní dopravy, kamerový systém, úsekové měření a konečně návrat nohejbalistů do extraligy. Mnohé se povedlo, něco se nestihlo nebo nesplnilo.

Přelom roku je tentokrát vydatný na zásadní, řekl bych strategická rozhodnutí, která udají směr, jakým se Český Brod v příštích letech vydá. Po šesti letech příprav nás konečně čeká schválení nového územního plánu, jehož pomyslnou červenou nití je rozumný a udržitelný rozvoj, nikoli živelný boom. Budoucí výstavbu chceme přiměřenou velikosti a charakteru města, plynule navazující na jeho existující organismus a obojí propojené s okolní krajinou pásy zeleně přecházející v remízy a polní cesty. Tvar zástavby má být zarovnaný, ale jednotlivé místní části od sebe navzájem oddělené, to vše odcloněné od ploch pro výrobu. Školy, sportoviště, obchody a služby mají být stále v docházkové vzdálenosti. Tranzit by měl město míjet východním obchvatem, chodci a cyklisté se budou moci pohybovat bezpečně po městě i do okolních obcí. Moderními křižovatkami projedeme bezpečně a bez čekání. V bývalém cukrovaru i jinde vzniknou nové ulice, aniž by zbytek města pocítil zhoršení kvality života. Třeba se také ruku v ruce s růstem počtu rezidentů (a příjmů do rozpočtu) časem dočkáme chybějících vymožeností, jako je krytý bazén nebo zimní stadion. Strategická plánování ale občas nepočítají s nenadálými výzvami. Takovou je aktuální nabídka na odkup areálu ZZN městem. Možné je jeho otevření a propojení s okolím, vybudování křižovatky, léta plánované ulice i možnost parkování. Jde i o příležitost pro zajímavou konverzi. Vše ale vyvažuje nemalá finanční i jiná zátěž pro město a nutná úprava priorit. Kdyby se tak člověk uměl podívat do roku 2030, aby zjistil, co se s areálem stane bez aktivního zapojení města. Rozhodnutí musí padnout do února.

A tak mi, za celou redakční radu, dovolte popřát Vám nejen krásný zbytek adventu, klidné a radostné Vánoce, ale hlavně jen samá správná a strategická životní rozhodnutí. Nejen v novém roce 2017.

Tomáš Klinecký

ČESKOBRODSKÝ ZPRAVODAJ
Českobrodský zpravodaj je periodický tisk územně samosprávného celku. Vydává Město Český Brod (IČO: 00235334) ve spolupráci s ICM.

Předtiskovou přípravu, tisk a inzerci zajišťuje firma Profi-tisk group s.r.o., e-mail: vebr@profitisk.cz, tel: +420 775 905 717.

Řídí redakční rada ve složení: Jakub Nekolný, Pavel Janík, Aleš Kašpar, Zdenka Bočková, Eva Vedralová, Michaela Vomáčková a Tomáš Klinecký.
Titulní strana: Adventní průvod světýlek
foto: Jakub Červenka

Adresa redakce:
Město Český Brod, nám. Husovo 70, 282 01 Český Brod
Tel.: 321 612 115, Fax: 321 612 116
e-mail: cbz@cesbrod.cz
www.cesbrod.cz

Inzeráty, příspěvky a připomínky adresujte redakci na výše uvedenou adresu nebo osobně předejte na podatelně MěÚ v budově na náměstí Arnošta z Pardubic čp. 56, Český Brod.

Upřednostňujeme autorské příspěvky v elektronické podobě a fotografie přijímáme ve všech formátech, oddělené od textu. Texty procházejí jazykovou a redakční úpravou. Za jejich obsah ručí autor příspěvku, obsah nemusí vyjadřovat názory redakční rady. Redakce si vyhrazuje právo na krácení příspěvků, případně jejich neuveřejnění nebo odložení a na tvorbu titulků, vyžaduje-li to celkové zpracování příspěvku. Nevyžádané příspěvky, fotografie, případně kresby se nevracejí.
Fotografie, pokud není uvedeno jinak, archiv ČBZ a města.
Zpravodaj vychází 11x ročně a je doručen zdarma do všech schránek v Českém Brodě, Liblicích, Štolmíři a Zahradech. Zpravodaj je možné rozesílat i mimo Český Brod a městské části, pokud zájemce uhradí poštovné.

Registrováno MK ČR pod registračním číslem MK ČR E 10639
Tisk: Profi-tisk group s.r.o., (IČO: 26868954),
Krakovská 14, 779 00 Olomouc
Toto číslo vyšlo v prosinci 2016 v nákladu 3 100 ks. Uzávěrka pro lednové číslo je v pondělí 2. 1. 2017.

Rada města na svých jednáních v měsíci listopadu projednávala 77 bodů včetně zápisů z komisí RM. Vedle ryze administrativních bodů (věcná břemena, změny závazných ukazatelů rozpočtu na rok 2016 v příspěvkových organizacích) projednala a schválila následující:

- Nařízení města Český Brod o zimní údržbě, podle které technické služby odklízí sněhovou nadílku.
- Prodloužení doby realizace projektu „Sdílené radosti a strasti škol ve správním obvodu ORP Český Brod“ do 31. 8. 2017, důvodem jsou i plánované prázdninové akce.
- Veřejnou zakázku malého rozsahu (VZMR) na akci: Český Brod – Stavební úpravy prostor odboru dopravy v 1. N. P. č.p. 56, která by měla začít od začátku roku 2017, kdy se odbor dopravy a živnostenského úřadu přemístí po čas rekonstrukce do přízemí č.p. 1.
- Směrnici pro zadávání zakázek malého rozsahu, kterou je dán postup a metodika při zadávání zakázek malého rozsahu na městském úřadu.
- Plán prevence kriminality 2016 – 2018 stanoví opatření v dané oblasti a také bývá součástí požadovaných příloh dotačních titulů v dané oblasti.
- Ačkoli nejde o prostředky z městského rozpočtu, RM ve funkci zřizovatele schválila odměny ředitelům příspěvkových organizací města.
- Autopark referentských vozů MěÚ Český Brod bude doplněn, po odpisu starého vozu, o novou Škodu Fabia.

Zastupitelstvo města vydalo usnesením 54/2016 ze dne 9. 11. 2016 obecně závaznou vyhlášku č. 2/2016 O místním poplatku za provoz systému shromažďování, sběru, přepravy, třídění, využívání a odstraňování komunálních odpadů. Místní poplatek se touto vyhláškou stanovuje na 552 Kč za osobu a kalendářní rok.

Zastupitelstvo města schválilo Aktualizaci Programu regenerace MPZ v Českém Brodě č. 5, která je důležitou přílohou žádostí o finanční prostředky na Ministerstvu kultury pro dotace na městské památkové zóny. Současně z letošní dotace schválilo smlouvy se S. K., Podlipanským muzeem, Římskokatolickou farností, T.J. Sokol Český Brod.

Zastupitelstvo města projednalo a následně schválilo Rozpočtové opatření č. 4 k rozpočtu na rok 2016, kterým aktualizuje příjmy a výdaje městského rozpočtu.

Zastupitelé schválili nové názvy ulic v lokalitě „Mexika“: Krátká, Ke Zvonici, U Zvonečku, Na Blatech a Císaře Zikmunda.

Možnost s nakládáním využití či prodeje budovy rozestavěné polikliniky umožňuje Uzavření dodatku č. 3 s Úřadem pro zastupování státu ve věcech majetkových (ÚZSVM), který zastupitelé schválili.

V oblasti podpory nevládních organizací zastupitelé podpořili investiční žádosti T. J. Sokol, T. J. Slavoj Český Brod, SK Český Brod a T. J. Liblice na MŠMT příslibem finanční spoluúčasti (tzv. synergii). Vloni ze stejných žadatelů byly úspěšné jen T. J. Sokol, T. J. Slavoj Český Brod. Současně zastupitelé projednali a schválili finanční prostředky na Podporu investičních akcí NNO v rámci Programů podpory kultury, sportu a VČ z prostředků Fondu podpory sportu, kultury a VČ ve výši 1.145.000 Kč v roce 2016 a 500.000 Kč v roce 2017 výše uvedeným spolkům a Skautskému středisku Psohlavci.

Po převodu podílu pozemku Bytového družstva Mozartova schválili zastupitelé i převod podílu pozemku - Bytové družstvo Kounická. Tím jsou dány podmínky k následné privatizaci daných bytů.

Novou předsedkyní finančního výboru se po schválení zastupiteli stala Jana Kulhánková.

Omezení provozu na odboru dopravy – řidičské průkazy. První týden v lednu bude uzavřeno oddělení pro vydávání řidičského oprávnění z důvodu stěhování. Od 9. 1. 2016 bude tato agenda fungovat v přízemí č.p. 1 náměstí Arnošta z Pardubic.

Zastupitelstvo města schválilo další veřejnoprávní smlouvu o zabezpečení povinné školní docházky s obcí Tuchoraz, další obce o tuto smlouvu mohou ještě požádat. V současné době je tedy schváleno 8 smluv.

Body projednávané Radou města 2. 11. 2016

1. Uzavření dodatku č. 3 ÚZSVM nemocnice
2. Prodloužení nájemních smluv ANESAN s.r.o.
3. Vyhlášení záměru volný nebytový prostor v areálu nemocnice Český Brod - garáž č. 6
4. Prodej podílu pozemku v k.ú. Chotěšice
5. Pacht pozemků v k.ú. Český Brod (za školou)
6. Pojmenování nové ulice v Českém Brodě
7. V+K Na Vyhlídce - Dodatek ke smlouvě o dílo - Stavitelství Řehoř
8. Oznámení ceny vody předané - VaK Nymburk
9. VZMR na akci: Český Brod – Stavební úpravy prostor odboru dopravy v 1. N.P. č. p. 56
10. VB – M. - kanalizační a vodovodní přípojka - nám. Arnošta z Pardubic
11. VB - ČEZ Distribuce, a.s. - kNN - Palackého
12. VB - ČEZ Distribuce, a.s. - kNN - Palackého
13. VB – R. J. - vodovodní přípojka - ul. Ruská
14. Informace - Zápis z jednání komise pro územní rozvoj a stavebnictví konané 3. října 2016
15. Informace - Zápis komise bezpečnosti
16. Informace - Zápis komise SVČ 17. 10. 2016
17. Veřejnoprávní smlouva o poskytnutí dotace z rozpočtu Středočeského kraje - lesní hospodářství
18. Doporučení schválení rozpočtového opatření č. 4 k rozpočtu na rok 2016
19. Doporučení vydání OZV o místním poplatku za nakládání s komunálním odpadem na rok 2017
20. Veřejnoprávní smlouva speciální stavební úřad pro místní komunikace Tuklaty
21. Podpora investičních akcí NNO v rámci Programů podpory kultury, sportu a VČ z prostředků Fondu podpory sportu, kultury a VČ
22. Příslib synergie veřejných prostředků pro dotační žádost T.J. Sokol Český Brod
23. Příslib synergie veřejných prostředků pro dotační žádost TJ Slavoj Český Brod, z.s.
24. Škola 1100 - dodatek č. 1 MTStav
25. Smlouva o spolupráci mezi Městem Český Brod a GoOut, s.r.o.
26. VPS Tuchoraz - zajištění povinné školní docházky
27. Prodloužení doby realizace projektu „Sdílené radosti a strasti škol ve správním obvodu ORP Český Brod“ do 31. 8. 2017
28. Uzavření Dodatků č. 1 ke Smlouvám o předfinancování aktivit projektu
29. Uzavření Dodatku č. 1 ke Smlouvě o partnerství s Regionem Pošembeří, o.p.s
30. Uzavření Dohody o vzájemné spolupráci v oblasti rozvoje výchovy a vzdělávání v SO ORP Český Brod
31. Nařízení města Český Brod o zimní údržbě

Body projednávané Zastupitelstvem města 9. 11. 2016

1. VPS speciální stavební úřad pro místní komunikace Tuklaty
2. VPS Tuchoraz - zajištění povinné školní docházky
3. Výsledky Fóra Zdravého města Český Brod
4. Rozpočtové opatření č. 4 k rozpočtu na rok 2016
5. OZV č. 2 2016 o nakládání s komunálním odpadem
6. Prodej pozemku v k.ú. Klučov u Českého Brodu
7. Nové pojmenování ulic v Českém Brodě
8. Potvrzení kupní ceny - pozemky v k.ú. Český Brod
9. Prodej části pozemku v obci a k.ú. Český Brod (H. L.)
10. Nabídka pozemku v k.ú. Liblice u Českého Brodu (Státní statek Čáslav)
11. Uzavření dodatku č. 3 ÚZSVM nemocnice
12. Žádost o odkoupení nemovitostí v areálu nemocnice Český Brod
13. Aktualizace Programu regenerace MPZ v Českém Brodě č. 5
14. Převod podílu pozemku - Bytové družstvo Kounická
15. Malechov - plánovací smlouva
16. Příslib synergie veřejných prostředků pro dotační žádost T.J. Sokol Český Brod
17. Příslib synergie veřejných prostředků pro dotační žádost TJ Slavoj Český Brod, z.s.
18. Podpora investičních akcí NNO v rámci Programů podpory kultury, sportu a VČ z prostředků Fondu podpory sportu, kultury a VČ
19. Zápisy z jednání kontrolního výboru a zápisy z provedených kontrol
20. Veřejnoprávní smlouva o poskytnutí dotace z rozpočtu Středočeského kraje - lesní hospodářství
21. Rekonstrukce finančního výboru
22. Příslib synergie veřejných prostředků pro dotační žádost TJ Liblice
23. Příslib synergie veřejných prostředků pro dotační žádost SK Český Brod
24. Schválení smlouvy na poskytnutí dotace - Stanislav Klepal
25. Schválení smlouvy na poskytnutí dotace - Podlipanské muzeum

26. Schválení smlouvy na poskytnutí dotace - Římskokatolická farnost
27. Schválení smlouvy na poskytnutí dotace – T. J. Sokol Český Brod
28. Informace - Zápisy z jednání finančního výboru

Body projednávané Radou města 16. 11. 2016

1. Dodatek č. 1 ke Smlouvě o dílo - Generel dopravy v Českém Brodě
2. Žádost o prodloužení nájemní smlouvy ev. č. 201500167/OR - LECCOS, z. s.
3. Prodej části pozemku pod trafostanicí v k.ú. Český Brod
4. Jídelna 1099 - dodatek č. 1 STAFIKO Poděbrady
5. Směrnice pro zadávání zakázek malého rozsahu
6. Škola 1100 - vybavení - dodatek č. 1 - První chráněná dílna
7. Informace - Zápis z Kulturní komise konané dne 31. 10. 2016
8. Souhlas s výkonem dalšího zaměstnání
9. O postupu optimalizace systému hodnocení zaměstnanců a ředitelů organizací zřizovaných městem
10. Doplnění autoparku referentských vozů MěÚ Český Brod (staženo)
11. Informace - Výběrové řízení na městského architekta
12. Informace - Informace ohledně omezení tranzitní nákladní dopravy

Body projednávané Radou města 30. 11. 2016

1. VPS Krupá a Černíky - zajištění povinné školní docházky
2. Souhlas s podnájmem bytu
3. Prodloužení nájemní smlouvy, byt č. 6, Arnošta z Pardubic 25, Český Brod
4. Anna - sociální služby - změna závazných ukazatelů rozpočtu na rok 2016
5. Městská knihovna - změny závazných ukazatelů rozpočtu na rok 2016
6. MŠ Liblice - změny závazných ukazatelů rozpočtu na rok 2016
7. ZŠ Tyršova Český Brod - změny závazných ukazatelů rozpočtu na rok 2016
8. ZŠ Žitomířská Český Brod - souhlas s přijetím sponzorského daru
9. MŠ Sokolská Český Brod - žádost o čerpání rezervního fondu
10. Uzavření dodatků na prodloužení nájemních smluv Anesan s.r.o.
11. Vyhlášení záměru - pronájem pozemků v k. ú. Doubravčice
12. Podzemní kontejnery u školy a u kostela
13. Souhlas s podáním žádosti o dotaci na Kořenovou čističku odpadních vod ve Vrátkově
14. VB - Doplnění vodovodní sítě Český Brod - část E, ulice Palackého
15. VB - Doplnění vodovodní sítě Český Brod - část F, ulice Jungmannova, propoj do ulice Tuchorazské
16. VB - Doplnění vodovodní sítě Český Brod - část G, ulice Bezručova, Žizkova - propojení vodovodů
17. Výběr dodavatele na „Dodávku dřevěných odpočinkových stanovišť a lávky do městských lesů“
18. Plán financování obnovy vodovodů a kanalizací
19. Informace - Dům č. p. 12 na náměstí Arnošta z Pardubic v Českém Brodě
20. Informace - Zápis z jednání Komise pro územní rozvoj a stavebnictví ze dne 7. listopadu 2016
21. Informace - Zápis komise ŽP ze dne 26. 10. 2016
22. Technické služby - změny závazných ukazatelů rozpočtu na rok 2016
23. MŠ Kollárova - změny závazných ukazatelů rozpočtu 2016
24. Rozšíření chovu daňčí zvěře
25. Dodatek č. 1 ke smlouvě o technické podpoře sw Vita
26. Doplnění ceníku lesní pedagogiky
27. Vlajka města Český Brod
28. Sponzorský dar pro ZŠ Český Brod Žitomířská 885, okres Kolín (staženo)
29. Škola 1100 - Rekonstrukce plotové zdi - dodatek č. 1
30. Plánovací smlouva OC Pila - dodatek č. 1
31. Žádost o výpůjčku pozemku KN p.č. 521/25 od SK Český Brod
32. Doplnění autoparku referentských vozů MěÚ Český Brod
33. Plán prevence kriminality 2016 - 2018
34. Odměny ředitelům příspěvkových organizací města

Městská policie zasahuje

Opět Vám přinášíme několik ukázek z činnosti Městské policie Český Brod, tentokrát v období od září do listopadu 2016.

7. 9., 17.50 hod. – Přijato oznámení posádky zdravotnické záchranné služby, že je při zákroku v Masarykově ulici v Českém Brodě napadána ošetřovanou ženou. Na místo je ihned vyslána hlídka MP, která zjistila, že ošetřovaná žena je ve vysokém stupni opilosti. Společně s osádkou sanitky bylo zajištěno uklidnění ženy a podány zklidňující prostředky. Poté je žena předána rodině k domácímu ošetřování.

9. 9., 15.30 hod. – Telefonicky oznámen pohyb 2 velkých psů v městském parku. Na místě byl hlídkou zjištěn výskyt dvou bernardýnů, kteří byli následně odchyceni a po zjištění majitele předáni majiteli.

10. 9., 12.48 hod. – Ostraha prodejny LIDL telefonicky oznámila, zadržela ženu, která v prodejně odcizila určité množství zboží. Na místo ihned dorazila hlídka MP a ženu ztotožnila. Při řešení přestupku se dotyčná pokusila napadnout ostrahu a strážníky, kteří byli nuceni použít donucovací prostředky. Věc předána odboru vnitřních věcí městského úřadu k projednání přestupku.

2. 10., 11.20 hod. – Jedním z občanů bylo telefonicky oznámeno, že na zahradě domu v Českém Brodě byl nalezen zraněný pták. Hlídka MP po příjezdu provedla odchyt zraněného dravce a transportovala jej do záchranné stanice v obci Pátek u Poděbrad.

15. 10., 9.05 hod. – Okolo projíždějící řidič oznámil, že se v ulici Jungmannova někomu z vozidla vysypal beton, který je ještě v tekutém stavu. Na místo ihned vyrazila hlídka MP, která spolu s pracovníky betonárny zajistila úklid a opětovné zprovoznění komunikace.

29. 10., 20.40 hod. – Hlídka při obchůzce na nádraží zjišťuje porušení zákazu kouření na nástupišti. Osoby byly hlídkou ztotožněny a věc vyřešena v blokovém řízení.

2. 11., 10.47 hod. – Přijato oznámení o výskytu použité injekční stříkačky v městském parku. Hlídka zajistila sběr a bezpečnou likvidaci.

6. 11., 23.04 hod. – Přijato telefonické oznámení obsluhy baru HOLBA v Českém Brodě, že jeden z hostů napadá ostatní hosty i obsluhu. Na místo vyjely společně hlídky MP a PČR, které obnovily pořádek a neslušného hosta z provozovny vykázaly. Věc převzata PČR k dalšímu opatření.

20. 11., 19.30 hod. – Operační důstojník PČR oznámil hlídce MP, že v ul. Na Cihelně dochází k fyzickému napadání ze strany agresivní osoby. Hlídka na místě zjistila, že došlo ke zranění a přivolala záchrannou službu. Podezřelým byl předán hlídce PČR k dalším opatřením.

23. 11., 12.50 hod. – Občan telefonicky oznámil, že na náměstí Arnošta z Pardubic skupina lidí provádí pochůzkový prodej zboží v rozporu s obecně závaznou vyhláškou města. Při výjezdu na místo osoby ztotožněny a věc vyřešena v blokovém řízení.

24. 11., 23.10 hod. – Řidič projíždějícího vozidla oznámil, že na prašně cestě za viaduktem u obce Štolmíř leží muž. Hlídka MP okamžitě vyjela na místo, kde zjistila, že muž je pod vlivem alkoholu do takové míry, že není schopen kontrolovat své jednání. Vzhledem k místní znalosti byl vyrozuměn syn, který se na místo dostavil a souhlasil, že si otce převezme a postará se o něho. Řešeno na místě.

Městská policie Český Brod

BLAHOPŘEJEME!

Významné životní výročí oslavili tito českobrodští občané:
pan František Budský, pan Oldřich Pažout, pan Stanislav Blažek,
paní Ludmila Pouchová, paní Aloisie Vacková, paní Miroslava Fraňková,
paní Vlasta Doležalová, paní Marie Markovská, paní Miloslava Vaňková.
Upřímně blahopřejeme a přejeme hodně zdraví a pohody do dalších let.

Přitančil k nám advent

Již třináctý ročník akce Adventní průvod světýlek, který se odehrál na první adventní neděli 27. listopadu, nebyl svým magickým číslem zdaleka nepovedený. Ba naopak! Průvod vycházející od naší radnice na náměstí Husově se táhl až na konec Masarykovy ulice, což svědčí o stovkách účastníků. Už dávno neplatí, že se jedná o komorní akci pár místních rodin s malými dětmi a jejich domácky vyrobenými lampiony.

Ano, na náš Adventní průvod světýlek se sjíždí lidé nejenom z okolních obcí, ale i z Prahy. Jezdí za jedinečnou atmosférou, která není jinde k mání. Svátečný večer umocňuje zhasnuté veřejné osvětlení na náměstí i po celé trase průvodu, kterému tradičně vévodí zapálené louče gardistů a blikající světýlka lampionů.

Lidé jezdí za videomappingem, za anděly s perníčky i anděly na chůdách, za svařákem a za přáteli. Společně sdílí tajemnou a pokornou atmosféru svátečního večera, který avizuje příchod Vánoc a blížící se konec roku.

I když jsme se s loňským rokem museli pořadatelsky rozloučit s Magrátou o.s., jež byla u zrodu této krásné akce, do hry v roce 2015 vstoupil další silný partner a to taneční obor místní ZUŠ pod vedením Evy Petráskové. I letos se tedy odehrál velkolepý tanec 35 dětí, které si připravily vystoupení s názvem „V nebi“. Po té následovala originální videoprojekce na zvonici u kostela sv. Gotharda a několik domů v blízkém okolí. Závěr patřil výstřelu gardy a rozsvícení vánočního stromu.

Seznam spoluorganizátorů je dlouhý, ale právem si zaslouží, aby byli jmenováni, protože se jim podařilo společně připravit jedinečný a neopakovatelný zážitek. Jsou jimi: město Český Brod, LECCOS, z.s., ZUŠ Český Brod, ZŠ Tyršova, Technické služby Český Brod, ICM Český Brod, T. J. Sokol Český Brod, Anna Český Brod, sociální služby pro seniory a městská policie. Děkujeme!

Petra Ištvániková, PR manažerka

6. ročník farmářských trhů v Českém Brodě ukončen

Oblíbené farmářské trhy na náměstí Arnošta z Pardubic ukončily letošní sezónu. I letos se na trhu vystřídalo mnoho prodejců, někteří z nich se stali neodmyslitelnou součástí těchto trhů a získali si mezi návštěvníky velkou oblibu, o které svědčily pravidelné fronty před jejich stánky.

Mezi ně patřili prodejci zeleniny a ovoce, uzenin a sýrů, koření, výpěstků sadeb kytek a dřevin, různých dřevěných a proutěných výrobků. Kromě nich se trhů zúčastňovali i prodejci vajec, hub, ovocných a bylinných sirupů, květinových vazeb a vína.

Měli jsme zde i ochutnávku uzených ryb nebo Dědečkových masových konzerv. Novinkou letošního trhu byl stánek s kávou rodinné pražírny Kafe SOLO, kde si mohli zákazníci zrnkovou nebo mletou kávu zakoupit, ale také i ochutnat.

V letošním roce se konalo 25 trhů a za jejich hladký průběh bych ráda poděkovala především pracovníkům Technických služeb, V. Malému a M. Šedivému, kteří připravují stánky pro prodejce.

Účast na trzích je otevřena i dalším zájemcům o prodej. Pro zpestření nabídky hledáme výrobce marmelád, moštů, uzenin a sýrů, pekaře…, kteří se mohou přihlásit na emailu: strakova@cesbrod.cz nebo na tel. 321 612 164, 734 800 380.

V roce 2017 budou farmářské trhy pokračovat. O termínu jejich začátku Vás budeme včas informovat.

Petra Straková, koordinátor farmářských trhů

Ve fotosoutěži Brody v Brodě se rozdělovaly ceny

V pátek 25. 11. se udělovala v obřadní síni havlíčkobrodské radnice ocenění za umístění v jednotlivých kategoriích 4. ročníku fotosoutěže, kterou opět skvěle organizovalo Fotostředisko Havlíčkův Brod. Tentokrát byl náš Brod natřikrát úspěšný.

První vyhlašovanou kategorií byly „Krásy města“ a cenu předsedy poroty získala Irena Mrázková za fotografii Zimní noc.

V kategorii „Staré a nové“ získala 2. místo Iveta Wagnerová se snímky Stavokonstrukce 1980 – 2016. Při udělování této ceny jsem ocenil, že mohu tuto cenu předat na havlíčkobrodské radnici své sousedce…

Třetí ocenění za naše město obdržela od člena soutěžní odborné poroty Eva Šašková momentkou ze závodů veteránů - Radost ze života.

Předávání ocenění proběhlo v příjemné předadventní náladě, ke které přispěli nejen soutěžící svými rozhovory s moderátorkou večera, ale i přátelské setkání zástupců vedení radnic účastnických Brodů a jejichž souhlas s rozšířením pětice měst o další Brod, v tomto případě pálavský Brod nad Dyjí.

Na výstavu vybraných soutěžních fotografií v Českém Brodě se můžete podívat od března do května příštího roku, s tím, že 12. května v předvečer vyvrcholení městských oslav 580. výročí povýšení města na královské město jsme pozvali zástupce spřátelených Brodů.

Více informací a celou fotogalerii můžete nalézt na www.fotobrody.cz.

Ještě jednou děkuji všem osmi soutěžícím reprezentujícím Český Brod a zejména třem oceněným.

Nyní je tedy půlrok času na nafocení nových snímků o našem městě a na obeslání soutěže.

Pavel Janík

V pekle bylo teplíčko

S letošním čtvrtým Čertováním v českobrodském podzemí bude navždy spojeno mrazivé počasí, zpomalení rytmu akce a smích i pláč těch nejmenších.

Díky loňské zkušenosti, kdy podzemím prošlo 80 dětí, jsme radikálně snížili počet přihlášených dětí pouze na 55. Tím pádem procházka peklem a plnění úkolů již nebyly „čertovským a mikulášským maratonem“, ale poklidným a důstojným obřadem pro malé děti v doprovodu svých rodičů a někdy i prarodičů. Týmy ICM Český Brod, DS Tylka a LECCOS, z.s. vsadily jednoduše na kvalitu a nikoli na kvantitu.

Zábavného programu se na jedničku zhostila Daniela Králová, která společně s členy DS TYLKA a ICM Český Brod připravila pro malé odvážlivce několik úkolů. Ty je trasou osvícenou pouze svíčkami dovedly až k Mikuláši, který měl v rukou knihu hříchů s pochvalami i výtkami šitými na míru. Samozřejmě nechyběla ani mikulášská nadílka plná sladkostí a ovoce.

K zimním akcím tradičně patří vůně svařáku, teplých nápojů i sladkého pečiva. To vše čekalo na děti a jejich doprovod na dvoře RC Kostička pod taktovkou LECCOS, z.s.

O letošní akci v podzemí by se toho dalo napsat mnoho, ale nejvýstižnější jsou fotografie Jakuba Červenky, které věrohodně zachycují tajemnou atmosféru Čertování 2016.

Více fotografií k této akci naleznete na stránkách města www.cesbrod.cz a také na Facebooku.

Petra Ištvániková, PR manažerka

Zeleným nahoru!

No, listopad je v čudu. Slovy klasika: mrzne jak sviňa, třicet pod nulu, auto ani neškytne, hrudky se dělají v Mogulu.

Nicméně byl to plodný měsíc, ideální počasí na výsadbu stromů. To je voda na náš mlejn, jak račte uznat, neříkáme si Městské lesy jen tak pro nic za nic. Sázení stromů jest věc ušlechtilá, jak je obecně známo, a plní srdce člověka radostí dobře vykonané práce. Nuže pravili jsme si, nebuďme sobci a dopřejme trochu toho potěšení i ostatním. Dvě třídy z brodských základních škol i volnočasový klub ZŠ Žitomířská na to slyšely a přijely se těšit s námi. A bylo to nemálo potěšení, přes 150 olší, třešní, javorů, dubů a buků zpestřilo skladbu našich porostů! Dík! A kdo byste chtěl sázet s námi či proti nám, vězte, že hlavní pravidlo výsadby je v nadpisu tohoto článku.

Jak jsem minule avízoval, udělali jsme i minivýlov našeho minirybníčku v naší miniohrádce (tu brzo zvětšíme!) u našeho dančího stáda. Světe div se, byla to show. Štiky, kapři, amuři, líni, jelci, cejni, okouni i plotice, všecko se to hrnulo do naší sítě. Děcka rybky zvedala keserem, my s mistrem Vízner-em (vedoucí odboru výroby a expedice palivového dříví; v soukromém životě vášnivý rybář) jsme jim ukázali wobblery a další rybářský nádobíčko, řekli jim, co vyčtou z rybářský mapy, jak se stát rybářem, jak se dělá rybníkářství a dál… už je to na nich. Každopádně už vědí, jak vypadá plotice bez hlavy (tak program zpestřila štika), nebo jak člověka vohodí naštvanej amur. Prostě super.

A pak… máme prvního sponzora. Hurá! Dostaneme stolní a vzdělávací hry. Hurá! Dobročinnosti se meze nekladou. Tudíž, kdo byste chtěl prachama či darem podpořit mladý, zelený a seriozní tým, co má vizi a chce spasit náš lokální mikro i makro svět (vše v rámci ORP Český Brod), kontaktujte mne a vytáhnu z Vás poslední vindru.:-) Prý se tomu říká crowdfunding, nebo taky drzost. No a když už jsme u těch strohejch informací, tento měsíc proběhla první schůze dosud bezejmenného spolku, který bude pokračovat v bláznivých, (enviro)mentálních vzdělávacích a výchovných aktivitách, až padnu vysílením, či se začnu živit na plný úvazek lovem a sběrem. Kdo se chcete zapojit a máte nápad, nebo se chcete svézt s nápadem někoho jinýho, přiživit se na jeho slávě atp., tohle je vaše chvíle! Ozvěte se a Váš sen se stane skutečností! Fakt! :-)

Hele a víte co? Napsal bych Vám toho o tomhle měsíci daleko víc, ale limit co pojme Zpravodaj je 2600 znaků vč. mezer. To sem přesáh, snad udělaj výjimku, nebo mi to vemou jako dva články, nevim. Tož smůla, víc se o listopadu ode mě nedozvíte a počkejte si na další číslo.
Howg.

Honza „Čáp“ Žák, Městské lesy Český Brod,
725 957 414, zak@cesbrod.cz
foto: Martyna Žáková, Renata Šaldová

Holubi v Českém Brodě

V loňském roce proběhla mediálně velmi atraktivní akce - odstřel přemnožených holubů ve městě. I přes velmi vysoký efekt takového způsobu snižování stavu holubů byly vyslyšeny připomínky veřejnosti týkající se doprovodných efektů odstřelu – hluk, těla mrtvých holubů ve veřejném prostoru a město se přiklonilo k likvidaci holubů odchytem v klecích.

Na městských budovách byly umístěny klece s návnadou (kukuřičná zrna), které se holubi musí naučit navštěvovat. Zatím jsou vstupní otvory klecí průchodné v obou směrech, jakmile se holubi naučí do klecí zalétávat za potravou, případně hnízděním, bude do nich instalováno zařízení umožňující pouze vstup dovnitř. Klece budou od té doby pravidelně kontrolovány a externí firma zajistí odchyt holubů a jejich likvidaci v souladu s příslušnou legislativou.

Klece byly instalovány začátkem října letošního roku. Vzhledem k tomu, že na okolních polích je stále dostatek potravy, zůstávají zatím klece bez povšimnutí. Přílet holubů do klecí očekáváme až v průběhu zimy, kdy se začnou stahovat za teplem městských střech a půd. Majitelé domů s půdami, které zdivočelí holubi pravidelně navštěvují a hnízdí v nich, by měli zabezpečit vletové otvory do půd a znemožnit jejich obývání holuby. Pokud své povinnosti zanedbávají, přispívají tak k rozšiřování populace holubů ve městě a k problémům, které přemnožení holubi způsobují – znečištěné střechy, fasády, chodníky.

Věříme, že se nám společně podaří populaci holubů ve městě udržet na únosné míře a veřejná prostranství zůstanou čistá.

Ing. Rostislav Vodička, odbor životního prostředí a zemědělství MěÚ Český Brod

Máte tip na osobnost roku 2016?

Město Český Brod připravuje již pátý ročník ocenění českobrodských občanů, kteří v roce 2016 dosáhli:

- výrazného úspěchu v oblastech vědy, kultury, sportu, školních olympiád, přehlídek apod., ať už v jednotlivcích nebo skupinách, avšak alespoň v celostátním měřítku,
- ocenění v rámci životního jubilea za celoživotní přínos pro město,
- hrdinský čin.

Návrhy může podávat fyzická i právnická osoba. Rada města následně vybere kandidáty na ocenění.

Návrhy na ocenění zasílejte prosím do 31. ledna 2017 na adresu Město Český Brod, nám. Husovo 70, 282 01 Český Brod, s názvem „Osobnost roku 2016“. Formulář nominační žádosti najdete v tomto čísle Zpravodaje nebo si jej vyzvedněte na podatelně MěÚ, případně si jej vytiskněte z webových stránek www.cesbrod.cz. Přijetí oceněných osobností proběhne v únoru 2017 v prostorách radnice.

Petra Ištvániková,
PR manažerka

NOMINAČNÍ ŽÁDOST				
Navrhovatel: jméno/organizace: kontaktní adresa: telefon: e-mail:				
Kategorie*	**a1) výrazný úspěch – jednotlivec**	**a2) výrazný úspěch – skupina**	**b) celoživotní přínos**	**c) hrdinský čin**
Jméno a příjmení navržené osoby: název skupiny/družstva: kontaktní adresa: telefon: e-mail:				
Stručné důvody nominace:				
V Českém Brodě dne . . . . . podpis . . . . . . (razítko organizace):				

**** zakroužkujte kategorii:***
a1) *výrazný úspěch v oblastech vědy, kultury, sportu, školních olympiád, přehlídek apod. (v celostátním měřítku) - jednotlivec*
a2) *výrazný úspěch v oblastech vědy, kultury, sportu, školních olympiád, přehlídek apod. (v celostátním měřítku) - skupina*
b) *ocenění v rámci životního jubilea za celoživotní přínos pro město*
c) *hrdinský čin*

Projekt úspory elektrické energie veřejného osvětlení finišuje

V rámci rekonstrukce veřejného osvětlení a zejména snižování nákladů na elektrickou energii vstupuje tento projekt do poslední fáze. Jedná se o výměnu 206 světelných bodů typu LED světel a instalace 56 sloupů veřejného osvětlení.

Jde o získanou dotaci zpracovanou odborem rozvoje a správy majetku města, která musí být zakončena instalací světel do konce letošního roku. Práce započaly kompletní výměnou sloupů, světel a kabelů včetně nasvícení přechodů pro chodce v ulici Jiřího Wolkera. Následovala výměna sloupů a světel v ulici Jungmannova u městského parku, následně na sídlišti Na Cihelně včetně ulice 28. října. Výměna světel také proběhla v ulici Palackého, částečně Tuchorazské, Na Bělidle, K Dolánkám, Roháčově, Rokycanově, Nábřežní, Sokolské, U Studánky, Fr. Macháčka, Lukavského.

Práce byly přerušeny z důvodů instalace vánočního osvětlení ve městě a zajištění celoměstské akce Pochodu světýlek. Také výzdoba vánočního stromku v Liblicích, Přistoupimi a zajištění dalších úkolů nemohly zůstat stranou.

V následujícím roce se připravuje další rekonstrukce veřejného osvětlení v Liblicích v lokalitách Na Parcelách, Ve Staré Vsi, Lstibořské, Bylanské, Školní a v ulici Nová. Kabelové vedení bude postupně vyměněno na sídlišti Na Cihelně a v ulici Jeronýmova. Připravuje se také instalace světel na návsi ve Štolmíři. Vše závisí na získání dotace a kapacitě TS Český Brod. Dotační program je zaměřený taktéž na ulice Mozartova, Maroldova, Jana Koziny, Štolmířská a Bedřicha Smetany.

Práce nemohly být přerušeny ani po té, co nová plošina musela projít pravidelným servisem v Zápech. Proto mohli občané vidět ve městě stařičkou plošinu MP 13, která byla zapůjčena z Mrzek na dva dny. Trochu nostalgie, kdy mizí stará světla s pomocí vysloužilé plošiny, není na škodu.

Ing. Miroslav Kruliš, ředitel TS

Odpadové hospodářství v roce 2017

V roce 2017 zaplatí každý občan Českého Brodu poplatek za odpad 552 Kč. Je to stále nejmenší částka v obcích a městech v širokém okolí. V tomto poplatku je zahrnut svoz směsného a tříděného odpadu, bioodpadu, likvidace odpadu z městských košů a provoz sběrného dvora. U podnikatelů, kteří mají smlouvu s TS Český Brod, se výše ceny za svoz odpadu nemění již od roku 2010. Nemění se také výše poplatku za uložení směsného, objemného odpadu ani bioodpadu na skládce komunálního odpadu a v kompostárně v Radimi pro rok 2017. Za vytříděné komodity (plast, papír, tetrapaky, sklo, plechovky, fritovací olej, železo, vysloužilé elektrospotřebiče) jsme utržili za rok 2016 celkem 1.606.332 Kč.

Všichni ale již víme, že radikální omezení skládkování odpadu nastane za 9 let. Skládkování se stane nepopulární i finančně a to částkou až 1.700 Kč za jednu tunu (nyní 980 Kč včetně DPH). Samozřejmě to zaplatí občan. Je třeba každopádně ještě více třídit odpad, tak aby ho bylo v roce 2025 co nejmenší množství, jinak se nám to všem prodraží společně.

A co pro Vás připravujeme v roce 2017?
Především se nezmění systém vývozu odpadu. Zůstává tedy jako v letošním roce každý ***lichý týden*** vývoz směsného odpadu, v ***sudém týdnu*** svoz bioodpadu. Již od května (tedy o měsíc dříve) se bude svážet bioodpad každý týden a to až do konce listopadu. Odpad se stále sváží i v den státních svátků, Velikonoc i Vánoc.

Sběrný dvůr je nadále k dispozici v Průmyslové ulici v Liblicích zdarma pro občany Českého Brodu, Liblic, Zahrad, Štolmíře, kteří zde mají trvalé bydliště, mají zaplacený poplatek za odpad na rok 2017 nebo vlastní v Českém Brodě nemovitost. Naopak ve sváteční dny je sběrný dvůr uzavřený.

Ve sběrném místě odpadu v areálu TS Český Brod v Palackého ulici 339 můžete v pracovní době od 6.00 – 14.30 hodin odevzdat omezený počet komodit (plast, papír, sklo, tetrapaky, zářivky a žárovky, vysloužilé elektrospotřebiče mimo ledniček, praček, bojlerů, myček, dále plechovky, bioodpad). Ostatní komodity musíte odevzdat v Liblicích. Pokud získáme v příštím roce dotaci vybudujeme dvě hnízda podzemních kontejnerů na obou náměstích v Českém Brodě. Připravujeme také dotaci na nákup žlutých nádob (na plast) pro majitele nemovitostí, jako tomu bylo u vydávaní nádob na uložení bioodpadu.

Stále jsou v technických službách k dispozici hnědé nádoby pro občany na ukládání a vývoz bioodpadu, které se vydávají na základě podepsané smlouvy zdarma.

Za Technické služby Český Brod Vám všem přeji krásné prožití vánočních svátků, pevné zdraví a hodně úspěchů v novém roce 2017.

Ing. Miroslav Kruliš, ředitel TS

Město upraví zeleň na náměstí

Historické centrum města stále čeká na svoji komplexní rekonstrukci. Projekt obnovy z roku 2008 má platné stavební povolení, realizace by však spolykala desítky milionů korun. Zatím proto půjdeme cestou postupných a menších zlepšení včetně úpravy zeleně a instalace podzemních kontejnerů.

Jestli kdy přijde, je patrně ještě daleko doba, kdy v našem městě budou hotové vodovody, kanalizace, školy a kdy budeme mít všechny chodníky a osvětlení v bezvadném stavu. S opravou náměstí, které je jeho pomyslnou výkladní skříní, proto nemůžeme na takový vysněný ráj čekat. Předlistopadová doba sice zanechala centrum města ošuntělé a zchátralé, s výjimkou několika proluk jej ale minula větší pohroma v podobě různých priorů, jednot nebo kobercových demolic. V 90. letech proběhla částečná oprava Husova náměstí a uličky před sv. Gothardem, pak už se pozornost radnice přesunula na jiné problémy. Obnovu fasád město již řadu let podporuje vlastním dotačním titulem a vlastníkům památek také pomáhá dosáhnout na dotace z programu regenerace ministerstva kultury (sokolovna, hradby, zvonice u kostela sv. Gotharda). V roce 2008 byl arch. Koubkem zpracován projekt rekonstrukce obou českobrodských náměstí, který má platné stavební povolení. Projekt však neobsahuje detailní řešení dlažeb, mobiliáře a především zeleně, jejíž podoba je často předmětem diskusí. Se současným mixem poježdených trávníků, přerostlých keřů, kontejnerů a všudypřítomných aut, mezi nimiž kličkují chodci, nemůžeme být spokojeni. Proto si město nechalo zpracovat koncepci vegetačních úprav a zpřesnění podoby parteru, podle níž chce provést některé zásahy ještě během letošní zimy a jara. Současně jsme podali žádost o dotaci na vybudování podzemních kontejnerů pod kostelem sv. Gotharda a u školy na Husově náměstí.

Prvním prostorem, který by měl doznat zlepšení, je prostranství mezi sv. Gothardem a zvonicí, kde se zakončují průvody a probíhají adventní promítání. Chceme zde více pochozích ploch, lavičky a v budoucnu také malý vodní prvek. Současně dojde k náhradě usychajících bříz za nově vysazené lípy u sochy sv. Jana Nepomuckého. Na prostranství pod starou radnicí čp. 1 by mělo vzniknout podzemní stanoviště na tříděný odpad a přerostlé tůje by měly být nahrazeny lípou. Stavební prioritou je určitě centrální průchozí komunikace (podél pekárny a masných krámů), která by v budoucnu měla být řešena jako zklidněná komunikace s větším prostorem pro chodce. Nechceme ale poškodit podnikatele nedostatkem parkovacích míst. K úbytku parkování by proto nemělo dojít, neboť namísto podélných stání jsou v projektu navržena kolmá po obvodu náměstí a stále také hledáme další možnosti stání v centru. Nejsložitější je centrální prostor náměstí Arnošta z Pardubic, který přetíná pojezdná komunikace a na fragmentovaných travnatých plochách roste několik přerostlých keřů. Chceme lépe udržovat trávníky. Druhově nevhodné keře vysazované v 70. a 80. letech by měly být brzy odstraněny a tam, kde to půjde, dosazeny vhodnější lípy. Náměstí by mělo být výhledově alespoň pocitově zceleno v jedno prostranství řešením povrchu a vymístěním parkování do svého obvodu. V budoucnu by mělo být upraveno také okolí sochy svaté rodiny. Uschlé hlohy před poštou by měly být ještě během této sezóny nahrazeny zdravými. Zlepšit bychom chtěli i kvalitu mobiliáře, například laviček, osvětlení, odpadkových košů, který by měl být sjednocen a lépe udržován.

S narůstajícím počtem městských a dalších akcí, které se ve městě odehrávají (farmářské a adventní trhy, poutě a městské slavnosti) je znát potřeba kvalitního veřejného prostoru, který přitahuje k procházkám i k delšímu pobytu. Vedení města si tuto potřebu uvědomuje, a byť dnes rekonstrukci centra nemůžeme financovat z evropských dotací, jde o jednu z hlavních priorit pro nejbližší období.

Tomáš Klinecký

POZVÁNKA NA MYSLIVECKÝ PLES

Myslivecké sdružení Vitice z.s. Vás srdečně zve v sobotu 14. ledna 2017 od 20 hod. do sokolovny v Českém Brodě na tradiční MYSLIVECKÝ PLES, k tanci a poslechu hraje ECHO 91 Pavla Doležala. Vstupenky na tel. 724 316 420, 603 461 491, společenský oděv podmínkou.

Podzimní akce a začátek adventu v Domově seniorů

V rámci Týdne sociálních služeb jsme počátkem října uspořádali v Domově seniorů Den otevřených dveří. Návštěvníci si mohli prohlédnout výstavku prací seniorů i ochutnat výborné koláčky. Během tohoto týdne jsme také přijali pozvání do Luxoru Poděbrady na turnaj seniorů v Člověče, nezlob se. Za náš Domov se zúčastnily paní Červenková, paní Kmochová a paní Pískalová a vybojovaly v turnaji první místo odměněné krásným dortem.

Při podzimní dílničce vyráběli senioři a děti společnými silami jednoduchý podzimní strom z vlny a látkových lístků. Čas strávený s dětmi je pro naše klienty nezapomenutelný a na každou dílničku se vždy dlouho těší.

V říjnu nás také navštívil pan Banasinský se svým hudebním pořadem „Nostalgický klarinet“, kdy zazněly romantické písně, tanga a další skladby.

Dne 13.10. oslavila neuvěřitelné 103. narozeniny paní Emílie Picková. Oslava se konala v Kazetovém sále i za účasti její rodiny. Pevné zdraví a dobrou náladu přišli paní Pickové popřát nejen senioři a zaměstnanci, ale také pan místostarosta Pavel Janík.

Koncem října jsme přivítali zpěváka Šimona Pečenku s programem „HEJ PÁNI KONŠELÉ“, věnovaným králi českých zpěváků Karlu Gottovi. Zazněly například písně „Oči sněhem zaváté“, „Kávu si osladím“ a také mnoho zajímavostí ze života zlatého slavíka.

Listopad již probíhal ve znamení blížícího se adventu. Tak jako každý rok se v našem Domově zdobily perníčky na Adventní pochod světýlek. Senioři společně s dětmi z 5. B ZŠ Tyršova měli vše hotové za necelou hodinku. Hned následující den nás přijela svým krásným zpěvem potěšit paní Šárka Kohoutová z Domova seniorů Centrin ze Zruče nad Sázavou. Zazpívala mnoho známých písní a nakonec i několik vánočních, například známou „Purpuru“. Hezčí začátek adventu si snad naši klienti ani nemohli přát.

V předvánočním shonu nezapomínáme ani na vzdělávání zaměstnanců. Koncem listopadu se uskutečnil seminář, kdy si program připravují samy pracovnice zdravotního úseku. Příspěvek s názvem „Techniky samopomoci“ přednesla paní Krutská a poradila všem, jak si účinně pomoci od stresu i bolestí. Další část byla věnovaná polohování klientů a přednášející využily vědomostí z nedávného Kurzu bazální stimulace. Za skvělé předání poznatků kolegyním patří poděkování paní Pickové, paní Žemlové, paní Benediktové, paní Chrástecké a paní Kuncové. Poslední příspěvek, který přednesla paní Treppeschová s paní Francovou, byl věnovaný Canisterapii a jejím účinkům na naše klienty.

Více fotografií z oslavy najdete na www.domov-anna.cz.

Ing. Lucie Hovorková, ředitelka

Tryzna za automaty ve škole

Sdělovací prostředky nám občas něco sdělí, a tak i běžný občan nejspíše zaznamenal, že se něco děje kolem našich škol. To „něco“ se nadsazeně nazývá „pamlskovou vyhláškou“, i když zcela oficiálně je to vyhláška č. 286/2016 Sb., o potravinách, pro které je přípustná reklama a které lze nabízet k prodeji a prodávat ve školách a školských zařízeních.

V příloze vyhlášky jsou poctivě rozepsány kategorie potravin a k nim jsou stanoveny limity, které určují nejvyšší přípustné hodnoty obsahu soli (NaCl), tuků a cukrů vyjádřeno v g/100 g a nebo g/100 ml.

Bezesporu nelze zpochybnit účel, za jakým byla vyhláška vydána. Zdravější stravování dětí je nutné podporovat. V tom se však vyhláška v aktuálním znění zcela míjí účinkem. Lze předpokládat, že stravovací návyky žáků se kvůli dopadům vyhlášky dokonce zhorší. Důvody jsou dva. Především je vyhláška vytržena z kontextu a reality. Ve školách se prodej „nezdravých“ potravin striktně zakazuje, ale kdekoliv jinde si je žáci bez omezení mohou koupit. Jistě jim je kupují i jejich rodiče. Druhým důvodem je to, že limity takzvaně zdravého zboží jsou ve vyhlášce nastaveny tak přísně, že zásadním způsobem zužují prodejní sortiment.

Úprava se vlastně týká pouze žáků plnících povinnou školní docházku. Pro žáky středních škol byla stanovena výjimka. Jak mají postupovat ředitelé víceletých gymnázií nám nikdo neporadí. Nemůžeme vyhlášce vyhovět ani tak, že bychom automat umístili jenom do prostoru, do kterého nemají žáci nižšího gymnázia přístup, a tak mají smůlu všichni.

Proto nám již provozovatel nápojového a svačinového automatu vypověděl smlouvu a přístroje odvezl. Část žactva tak pravděpodobně zůstane bez dopolední svačiny. Pečlivější maminky začnou dětem chystat svačiny doma. Budou tyto svačiny zdravější? Maminky přece nejsou vázány vyhláškou, a tak rády koupí dětem to, co jim chutná, bez ohledu na hladiny cukru, soli či tuku. Časově vytížení nebo movitější rodiče, dají potomkům peníze, aby si svačinu koupili cestou.

Ještě si pamatujeme na dobu, kdy nebylo možné občerstvení ve škole koupit. Každou chvíli jsme řešili nepovolené opuštění školy v době školního vyučování. Žáci se budou stravovat určitě méně zdravě než dosud; rodiče to bude stát více času i peněz; učitelé budou mít více starostí s pedagogickým dozorem a žáci utíkající ze školy budou vystaveni většímu riziku. Předpokládám, že nic z toho nebylo záměrem autorů vyhlášky. Požadovaného cíle by se dalo dosáhnout rozumnou úpravou (zmírněním) limitů v příloze vyhlášky, aby pro školní občerstvení zůstal zachován dostatečně široký sortiment potravin a nápojů a zároveň aby bylo eliminováno zboží opravdu nezdravé. Nejmoudřejší cestou by bylo úplné zrušení limitů a ponechání odpovědnosti na vedení škol a školských rad.

Na českobrodském gymnáziu se tak vracíme řádově o 20 let nazpátek. Škoda.

Mgr. Ivo Kocum, ředitel gymnázia

OMEZENÍ PROVOZU MĚSTSKÉHO ÚŘADU A INFORMAČNÍHO CENTRA

- V pátek 23. 12. 2016 úřad uzavřen,
- V pátek 30. 12. 2016 pokladna a podatelna otevřena pouze od 8.00 do 10.00 hodin,
- Informační centrum 23. 12. a 30. 12. 2016 uzavřeno.

Děkujeme za pochopení.

5. Benefice pro LECCOS, tentokrát s Robertem Vanem

V pátek 25. 11. se v Českém Brodě uskutečnil již pátý benefiční společenský večer na podporu neziskové organizace LECCOS. Pozvání přijalo více než 70 hostů. S další dvacítkou týmu pracovníků, členů a dobrovolníků LECCOSu zaplnili útulné a v nedávně době zrekonstruované prostory KD Svět.

Každý z hostů dostal hned po příchodu své dražební číslo a mohl vybírat ze 170 dražebních položek. Největší zájem vzbudila kategorie "Mlsný koutek" a položky sekce "Výtvarné umění". Téměř všechna kvalitní vína a pálenky překročily v konečné ceně svoji prodejní hodnotu.

Nejúspěšnějším předmětem draženým v tiché aukci, položkou s největším počtem příhozů, byla krásná kolorovaná perokresba českobrodské Kouřimské brány, jejímž autorem je již nežijící akademický malíř Přemysl Fořt.

Velkému zájmu dražitelů se těšily vstupenky na divadelní představení, kosmetika, ale také malé kuchyňské spotřebiče. Hosté měli téměř 2 hodiny na to, aby v tiché aukci získali položky, o které měli největší zájem. Mírně adrenalinový zážitek z tiché aukce přerušilo vystoupení hudebního tria "Lucka band", které vánočním repertoárem připomnělo nadcházející Advent.

Následovala malá veřejná aukce, kterou vyvrcholila příjemná atmosféra večera. První dražební položkou bylo "Leccos", které se skrývalo ve velké krabici. Přesto, že licitátoři neprozradili, co tato krabice ukrývá, překročila svoji velmi nízkou vyvolávací cenu mnohokrát a bojovalo o ni hned pět zájemců. V závěru večera její nový majitel prozradil obsah této krabice. Byly to dva polštářky ve tvaru Kodvičky, symbolu našeho loga, které se pojí se zajímavým příběhem.

Druhou položku vyrobily pro benefici děti z NZDM Klub Zvonice, nazvaly ji Děti v okně a jednalo se o keramickou plastiku dětských tváří umístěných v okenním rámu. Tato plastika si také našla svého majitele, který o ni bojoval s dalšími třemi zájemci. Nejcennější a poslední položkou veřejné aukce bylo dílo světoznámého fotografa Roberta Vana. O dílo s názvem "Kluk v bílé košili" soupeřilo opět několik zájemců. Šťastnou majitelkou fotografie decentního mužského aktu se stala místní fotografka, která dokázala ocenit hodnotu i krásu draženého díla.

Závěrem benefice zahráli již tradičně, ale tentokrát na velkém pódiu, hudebníci kapely M.A.S.H. K příjemné atmosféře večera přispělo pohoštění připravené zaměstnanci a příznivci LECCOSu. S napětím očekávaný výsledek benefičního večera oznámil hostům moderátor Petr Žďárský společně s organizátory večera. Letošní BENEFICE pro LECCOS přinesla zisk 77.430 Kč. Všechny tyto peníze pomohou rodinám, které se ocitly v těžkých a obtížně řešitelných životních situacích.

Velké poděkování patří všem, kteří letošní benefici podpořili darem, účastí či pomohli s organizací a přípravou. Informace o dárcích, dobrovolnících a další podrobnosti o benefici najdete na www.leccos.cz.

za LECCOS, z. s. Dita Nekolná
foto: Eva Šašková – ES FOTOATELIÉR

V liblické školce se stále něco děje

Čas rozzářených očí a dárků – v tomto duchu se odvíjejí v liblické školce všechny činnosti a aktivity již od poloviny listopadu. Přípravy na nejkrásnější období roku začínají již s velkým předstihem výzdobou prostor obou tříd, první adventní týden se objeví ve třídě vánoční stromeček, pod kterým nebudou chybět dárečky pro všechny děti.

Ještě před začátkem adventu si děti vyzkoušely skupinové bubnování s lektorem Petrem, který si přivezl padesát djembe bubnů různých velikostí a nabídl dětem bubnování v kruhu společně s kamarády a učitelkami. Bubnování podporuje rozvoj rytmu, řeči, odbourává napětí, je vhodným a přirozeným doplňkem při hudebních činnostech. Děti si program užily a již se těší na další lekci.

Poslední listopadový víkend se téměř celé Liblice sešly u vánočního stromku a letos na této události nechyběly ani děti ze školky. Svými vánočními písničkami přispěly k slavnostní atmosféře rozsvícení vánočního stromku.

Předvánoční období měly děti zpestřené návštěvou divadélka s vánočním hudebním pásmem plném písniček a koled. Při výletu do skanzenu v Kouřimi měly děti možnost nahlédnout na způsob příprav na Vánoce v historii, prohlédly si vánočně vyzdobené chalupy, vytvořily si drobné dárečky pro rodiče.

Ani letošní rok nevynechal naši školku Mikuláš v doprovodu anděla a čertice. Na nikoho nezapomněl se sladkým dárkem a také s pochvalou.

Čas rozzářených očí a dárků byl ukončen tvořivou dílnou pro rodiče a děti ve třídě předškoláků a Betlémskou pohádkou na besídce u mladších dětí.

Jitka Majerová, ředitelka MŠ

Výlet skautů na lasergame

V sobotu 26. 11. 2016 jsme Lvi, Gepardi a Tygři vyrazili v do Prahy na LASERGAME. Celkem se nás sešlo 37. Jeli jsme vlakem do Běchovic, a pak pokračovali autobusem na Černý Most. Autobus byl úplně narvaný, že jsme se tam skoro nevešli. Celou dobu jsem stál na jedné noze, a ještě ne na své.

Když jsme dorazili, přivítal nás příjemný personál. Byli jsme překvapeni vybavením, včetně moderní virtuální reality HTC VIVE a herní konzole XBOX 360. Bylo zde dost zábavy i při čekání. Když jsme dostali výbavu (vestu se zbraní), měli jsme radost i z jednoduchého ovládání.

Aréna byla zajímavě vytvořena. Byly zde překážky, balkón i světelné terče. Celý prostor byl ponořen do šera. Hrany překážek, díky bílé barvě a speciálním lampám, zářivě svítily. Měli dobře udělaný bodový systém. Díky barevným světélkům na vestě jsme se rozdělili vždy do několika družstev, která mezi sebou bojovala a sbírala body. Každá hra trvala 12 minut čistého adrenalinu.

Bavilo nás to všechny, včetně našich vedoucích. Každý hrál 3 bitvy. Byl to super zážitek. Hodně jsme se při bitvě zapotili. Určitě bychom si to někdy chtěli zkusit znovu.

Jan Coubal, skautské středisko Psohlavci 14

Českobrodší dobrovolní hasiči v roce 2016

V letošním roce pokračují práce na Praga AN – naší Andulce. Po loňském roce, kdy byla opravena kompozitová ložiska, byly na motoru zjištěny další závady. Do specializované firmy v Hradci Králové byl odeslán jeho blok k jeho vyvložkování, výbrusu a dodání pístů. Na zpracování stále ještě čekáme.

V červnu jsme přijali pozvání na oslavy SDH Velenka, v červenci jsme si tam vyrazili zasoutěžit na vyhlášenou Velenkiádu. Soutěžní družstvo bylo složeno z členů spřátelených sborů.

V neděli 11. září 2016 hostila Kutilka třetí Setkání přípravek (nejen) okresu Kolín. Celkem se zúčastnilo devět družstev ze šesti sborů dobrovolných hasičů, dvě ale byly mimo soutěž. Svůj první požární útok na soutěži si zde vyzkoušely děti z Mančic, které startovaly v kategorii mladší žáci. A družstvo českobrodské přípravky bylo složeno z těch nejmenších. Hlavním důvodem proč startovali mimo soutěž byla skutečnost, že nejmladší člen družstva, náš malý Ráďa, nesplňoval věkovou kategorii 3 – 6 let. Ve svých devatenácti měsících byl nejmladším účastníkem soutěže.

Nutno přiznat, že soutěžní klání ovlivnily vysoké teploty - při druhých pokusech se většina proudařů nejdříve trefovala do v povzdálí stojících dětí, čekajících na ochlazení. Za všeobecného veselí publika a až na zuřivé pokyny vedoucích teprve trefovali terče. I v letošním roce si putovní pohár odvezli prcci z Ovčár, kteří se z něj budou radovat do příštího roku. A protože jsme se bohužel nesešli s termínem s místní akcí pro děti, byla pro děti připravena na úplném konci pěna.

Za podporu děkujeme Bohemia Apple, družstvo, Hasičské vzájemné pojišťovně, a. s., Ing. Miloši Peterovi, hejtmanu Středočeského kraje a Městu Český Brod.

Účast devíti družstev z okresu Kolín a Příbram: SDH Český Brod, SDH Mančice, SDH Ovčáry A, SDH Ovčáry B, SDH Rožmitál pod Třemšínem A, SDH Rožmitál pod Třemšínem B, SDH Starý Kolín A a SDH Starý Kolín B.

V příštím roce bychom se rádi zúčastnili Okruhu Českobrodského i celorepublikových Hasičských slavností v Litoměřicích, konaných v termínu 9. – 10. června. Dále jednáme o pořádání soutěže Podlipanské ligy. Již tradiční setkání přípravek bude v neděli 1. října 2017.

Závěrem naší zprávy si dovolujeme všem občanům Českého Brodu popřát krásné svátky a v novém roce jen to nejlepší.

L. Voslářová, starostka SDH Český Brod
(www.sdhceskybrod.cz,
www.facebook.com/SDHCeskybrod)

Výlet světlušek do svíčkárny

Druhou listopadovou sobotu jsme se světluškami vyrazily na výlet do svíčkárny do Rodasu do Šestajovic. Tato akce sklidila před dvěma lety u holek takové nadšení, že ji nešlo nezopakovat. A protože tentokrát zrovna i prvně nasněžilo, kouzelná atmosféra výletu byla zaručena.

Na nádraží jsme se sešly opravdu ve velkém počtu a po cestě vlakem a autobusem jsme vystoupily přímo před cílem naší cesty. Proběhla velká prohlídka jejich ZOO, která je pokaždé velkou neznámou, protože zvířátka se rozrůstají.

Poté už nás čekala výroba svíček, mýdlíček a soli. Po vydatném obědě jsme se do toho pustily s plnou parádou. Holky vyráběly voskovky, lily mýdla a nasypaly nespočetné množství soli. Dárečků jsme vyrobily určitě pro všechny členy rodin a pro všechny kamarádky. Po pěti hodinách strávených výrobou všeho možného i nemožného, včetně svícínků, jsme se vrátily do ZOO a poté nás už zmrzlé kroky vedly zpátky na klánovické nádraží, tentokrát pěšky.

Celou cestu vlakem jsme si sdělovaly zážitky, které světlušky hned na českobrodském nádraží líčily rodičům. Tento výlet se nám opravdu povedl a zase si můžeme slíbit, že se zpátky do Šestajovic vrátíme. Čeká nás ještě knoflíkárna a čokoládovna, tak uvidíme, co vymyslíme.

Za skautské středisko Ing. Ládi Nováka
Martina Stříbrná - Mája

Tereza, Saia a agility

Vyzpovídali jsme pro vás úspěšnou chovatelku a cvičitelku psů Terezu Pálovou. Terezce je 17 let a studuje 3. ročník oboru Informační technologie na SOŠ Český Brod - Liblice.

Mohla bys představit své pejsky a říci, jak ses dostala ke kynologii?
Ke kynologii jsem se dostala náhodou, díky mé první fence Annie. V naší rodině jsme měli vždycky psy, ale Annie byla první, o které jsem mohla říct, že je výhradně moje. S každým mým psem je spojen nějaký příběh, Annie jsem získala v době, kdy měla skončit v útulku. Kvůli negativním zážitkům je komplikovanější povahy a nikdy mi nedala nic zadarmo, momentálně je už ale mimo ‘‘kariéru‘‘ a užívá si psího důchodu.

Novou nadějí je pro mě má dvouletá border kolie Saia, kterou jsem si pořídila po tragické smrti mé první borderky Lentilky, na jejíž věrnost a oddanost vzpomínám každý den a stále bude zabírat velké místo v mém srdci. Saiu jsem si přivezla z Moravy v jejích 8 měsících, pochází z chovatelské stanice Darley Arabian. Po smrti Lentilky jsem potřebovala co nejrychleji psa, který by co nejlépe splňoval kritéria a předpoklady pro sport.

Jakému sportu se věnujete?
Věnujeme se převážně agility.

Co je vlastně agility?
Agility je sport, ve kterém musí pes překonat různé překážky, jako jsou např. skočky, kladina, slalom, áčko aj. ve správném pořadí, v co nejlepším čase a bez jakýchkoli chyb či odmítnutí.

Co patří mezi tvé největší úspěchy?
Mezi mé největší úspěchy momentálně patří naše účast na Mistrovství ČR mládeže v agility, kam se sjelo přes 150 týmů z celé ČR a nám se v týmovém běhu agility podařilo získat 3. místo mezi 20 týmy a výborné 11. mezi 54 jednotlivci. Každopádně beru jako velký úspěch i to, že jsme si během dvou měsíců dokázali splnit potřebné zkoušky pro přestup do kategorie A2 (agility se dělí na tři kategorie A1,A2 a A3)

Máš nějaké další cíle, kterých bys chtěla dosáhnout?
Určitě by jich pár bylo, mým snem je postavit se na závodní pole Mistrovství světa, ale zda se nám to někdy podaří, je ve hvězdách.

Jaké jsou tvé nejbližší plány do budoucna?
Příští rok bych se chtěla se Saiou účastnit kvalifikačních závodu na ME a MČR border kolií v agility, možná zavítáme i na nějaké zahraniční závody. V lednu nás čeká bonitace a koncem roku 2017, jestli vše dobře dopadne, budou doma běhat Saini malí nástupci.

Děkujeme za rozhovor a Tereze i Saie držíme palce.

Marie Radiměřová, SOŠ Liblice

Libličtí studenti v palbě laserů

Již druhým rokem pořádá Asociace školních sportovních klubů Samsung školní laser game ligu středních škol. První kolo se konalo 30. listopadu 2016 v Mercuria laser game aréně v Praze s účastí studentů 1. ročníku naší školy. Do soutěže je přihlásil učitel tělesné výchovy Ing. Jiří Tomáš, který je i doprovázel.

Již vstup do místa soutěže nás překvapil, později jsme zjistili, že vzdáleně připomíná svou členitostí místo našeho budoucího klání. Ve společenské místnosti jsme byli první, později se dostavili další soutěžící. Celkem v tomto prvním kole byly zastoupeny školy SPŠ a SOSGS Most, Gymnázium Kladno a SOŠ Český Brod – Liblice, každá dvěma týmy a SSPŠ Praha 1 týmem. Tyto školy reprezentovalo celkem 43 hráčů. Naše výprava byla rozdělena na tým SOŠ Český Brod 1 a SOŠ Český Brod 2. Po rozlosování pořadí zápasů nám byla organizátorem sdělena základní pravidla soutěže. Každý tým sehraje 3 utkání. Vítězí to družstvo, které získá nejvíce zásahů soupeře laserovým paprskem.

Výstroj každého hráče má dva terče na ramenou, další je na prsou a na zádech, poslední je na laserové zbrani. Kromě toho jsou v aréně ještě zvláštní terče, jejichž zásah přináší bonusové body pro hráče a tým. Hráči musí být oblečeni do černého.

V prvním zápase nastoupil i náš tým Český Brod 2. Soupeři mu byly týmy SSPŠ Praha a Gymnázium Kladno 1. Po vystrojení těchto týmů byli všichni vpuštěni do arény. Průběžné výsledky dvanáctiminutového utkání jsme všichni s napětím sledovali na projekční stěně.

Turnaj měl rychlý spád a jedno utkání střídalo druhé. V posledním zápase o 6. a 7. místo se utkaly naše dva týmy. Šesté místo získal tým SOŠ Český Brod 1, který má ještě naději na postup do dalšího kola. Vítězem se stal tým SPŠ a SOSGS Most 1. V bodování jednotlivců získal skvělé 4. místo náš student Petr Harasym.

Naši studenti byli akcí nadšeni a určitě se zúčastní Laser game ligy i v příštím roce. Vzhledem k tomu, že většina z nich hrála laser games poprvé, mají šanci zlepšit se ve strategii i vzájemné komunikaci během hry. Pro letošní rok ovšem studenti z Liblic neřekli poslední slovo, protože ještě 14. prosince budou školu reprezentovat další 3 týmy, a to žáci z I. a II. ročníku.

Ing. Vladimír Bareš,
ředitel SOŠ Liblice

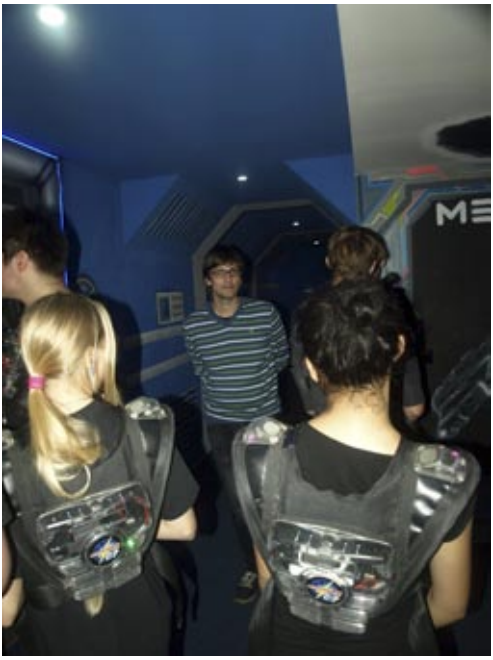

Les a TV Nova – cíle podzimních cest žáků ZŠ a PrŠ Český Brod

Téměř celý rok 2016 jsme poctivě pracovali a v listopadu tak přišel čas na zaslouženou odměnu. Absolvovali jsme hned dva výjezdy za hranice Českého Brodu, a i když jejich náplň byla velmi odlišná, oba výlety jsme si náramně užili.

Jako první vyrazili za svou odměnou žáci z kroužku dramatické výchovy. Naši Vykřičníci, jak se školní divadelní kroužek jmenuje, měli loňský školní rok napilno. Napsali a natočili poučnou pohádku O Krkavci, natrénovali vánoční příběh a v závěru roku dokonce natočili hororový příběh ze školního prostředí. Odměnou za tuto práci jim byla exkurze do televize Nova.

Za doprovodu a odborného výkladu šéfproducenta zpravodajství pana Josefa Müllera a reportéra Martina Šnajdra se děti mohly podívat do míst, kam se jen tak nikdo nedostane. Mohly si vyzkoušet čtecí zařízení, posadit se na místo moderátorů večerních zpráv, navštívit studio, kde se natáčí Snídaně s Novou, či Víkend. Podívaly se i do „zákulisí“ televize a mohly vidět při práci reportéry, střihače, redaktory, editory, kameramany a zvukaře. Kromě toho, že se během návštěvy osobně potkaly s několika známými tvářemi z televizní obrazovky, chlapce asi nejvíce zajímala televizní technika, děvčata pak obdivovala zejména práci maskérek nebo vybavení kostymérny.

V rámci Dne ekoškol pak vyrazili na výlet také členové našeho ekotýmu. Říjen jsme totiž věnovali sběru kaštanů, a nyní nadešel čas, podívat se do lesa, k čemu naše kaštany vlastně slouží. Pan Žák nám připravil hezkou stezku, a tak jsme cestu k vrátkovské hájence našli snadno.

Dozvěděli jsme se, jak zimují daňci, viděli jsme krmení daňků našimi kaštany a absolvovali jsme naučnou procházku lesem. Naučili jsme se poznávat stopy kanců, navštívili krmelec a dozvěděli jsme se, co vše je potřeba před zimou v lese udělat. Jelikož byla pořádná zima, zahřáli jsme se teplým čajem a najednou byl čas na zpáteční cestu. Poznávací výlet do lesa se nám moc líbil a už se těšíme, až se sem zase někdy vydáme.

Členové divadelního kroužku Vykřičníci
a ekotýmu ZŠ a Prš Český Brod

Jak jsme pletli ptákům kulichy

Tak už k nám opět dorazila zima. Zima, co je ročním obdobím i zima, co nám zaleze, kam jen může. Dny jsou krátké, noci naopak dlouhé. Ráno se nám nechce z vyhřáté postele. Také sluníčko, pokud vykoukne z pošmourné oblohy, se zrovna nepřetrhne. Že by nás zahřálo? Ani náhodou.

Človíčku ukaž, co umíš. A tak se začneme balit do teplého oblečení. Nejvíce tepla ztrácíme hlavou a holýma rukama. Aha, tak proto slýcháváme, když odcházíme do nepohody „Vezmi si na hlavu čepici! Nezapomeň rukavice!“ A co ptáci v zimě?

Někteří odletí za teplem a s námi tady zůstanou ti odvážní. Ti, kterým nevadí, že na jídelníčku většinou najdou bobule, semena, jeřabiny nebo pupeny. Když je zima lezavá, načepýří si sýkorka, brhlík nebo datel svá peříčka a snaží se tu nepohodu přečkat.

Tak jsme si dál povídali o tom, co přináší zima lidem i zvířatům. Že je i krásná, když na všem leží bílý sníh, když nás mráz tak akorát štípe do nosu a my se u toho můžeme sklouznout třeba i na malé zamrzlé kaluži. Jak se těšíme, až letos postavíme sněhuláka, a jak je dobře, že jsme nasbírali kaštany a žaludy pro lesní zvěř. A při tom povídání jsme upletli ptákům kulichy. Ale ne těm opravdovým, těm sypeme v zimě do krmítka!

Vyprávění žáků I. PrŠ
zapsala třídní učitelka Radka Blumentálová

Mikuláš na ZŠ Tyršova

Je tu opět 5. prosince a přichází čas, kdy téměř všechny dětské dušičky zachvátí nepokoj a strach. Proto se právě v tento den deváťáci naší školy chystali na mladší ročníky.

Hned ráno jsme se sešli a pustili se do přípravy našich tváří. Měli jsme na výběr od děsivých, nazlobených i roztomilých čertích až po zářivě andělské. Čerti měli pro „zlobily“ nachystané uhlí a brambory, andělé pro všechny zase něco sladkého.

Nacvičili jsme krátkou koledu, naše spolužačka Anička nás krásně doprovázela na housle a Mikuláš už měl připravenou knihu se jmény hříšníků. První kroky vedly do sborovny, to abychom se předvedli našim učitelům, a také to byla vlastně generálka. A pak už jsme vyrazili po jednotlivých třídách.

Nejprve přišly na řadu malé děti prvního stupně. Jelikož byly téměř všechny děti hodné, pro čerty mnoho práce nebylo. Zato andělé se zapotili. Kolem desáté hodiny jsme dorazili do penzionu Anna. Jednotlivé pokoje jsme obcházeli s paní ředitelkou, babičkám a dědečkům zazpívali koledy, rozdali předem připravené balíčky a Mikuláš jim popřál hodně zdraví a spokojenosti.

Doufáme, že jsme je v tomto předvánočním čase trochu potěšili. Potom jsme se vrátili na hlavní budovu a obcházeli jsme třídy druhého stupně. Tady už se zapotili čerti. Měli práce až „nad rohy“. Takhle náročné dopoledne nás všechny unavilo. Odlíčili jsme se, naobědvali a všichni jsme byli spokojeni, že jsme nadílku svatého Mikuláše tak výborně zvládli.

Vanesa Martincová, 9. A, ZŠ Tyršova

Mikuláš na Housce

Už jste slyšeli, že na hradě Houska je brána do pekla? Báli byste se už jenom vstoupit na toto tajemné místo? To my, stateční žáci tříd 3. A, B, C ze ZŠ Tyršova 68, máme pro strach uděláno. 30. listopadu jsme sebrali všechnu odvahu a vydali se za dobrodružstvím.

Naše výprava se uskutečnila šest dní před dnem svátku svatého Mikuláše. Očekávali jsme tedy, že se setkáme s Mikulášem, anděly a obávanými čerty. Blízkost pekla nám navodily ďábelské ohně již u vstupní brány do hradu. Na vnitřním nádvoří nás přivítala stráž hradu, ozbrojená halapartnou a mečem. Všichni návštěvníci museli projít osobní bezpečnostní prohlídkou, zda nemají rohy, ocas či kopýtko, aby do hradu neproklouzl cizí čert.

Po tom, co nám byl povolen vstup do hradu, nás přivítal mnich, který nás provedl hradní kaplí svatého Mikuláše a pro ochranu před temnými silami nás raději pokropil svěcenou vodou. Ta nás naštěstí zachránila, protože přes ni pekelníci nedokáží vyčmuchat člověčinu. Mohli jsme tedy být svědky Luciferova čtení z knihy hříchů, bublání vroucí vody v kotlíku a chystání si pytlů na všechny děti, co se dopustily nějakého hříchu. Z pekla nás vyvedlo tajemné schodiště doslova až do nebes, kde už na nás ve své dílně čekali andělé. Ti tam připravovali dárky pro Mikuláše, který je rozdává hodným dětem. Také nás naučili básničku, kterou můžeme Mikuláše potěšit. Tváře nám potřeli ne-

beským třpytem, aby nás ochraňoval před čerty po celý rok.

Nakonec si nás k sobě pozval i sám svatý Mikuláš, který přesně věděl všechny naše prohřešky. Vše nakonec dobře dopadlo. Mikuláš se nad našimi hříchy slitoval a nikdo od něj neodešel s prázdnou. Obdaroval nás perníčky a knížkou Mikuláš, Ježíšek, pan Vrána a my od autora Miloše Kratochvíla. Už se moc těšíme, že nám toto čtení zpříjemní čekání na Ježíška.

Edita Horová, ZŠ Tyršova

Výlet do Rakouska

Bylo ráno 29. listopadu a my jsme vyráželi na náš výlet do Rakouska. Vyjíždíme do rakouských měst Steyru a Lince. Cesta byla dlouhá a mrazivá. Nikdo z nás nepoznal, že jsme přejeli přes hranice, dokud nás všechny nezačaly bombardovat esemesky.

Dojeli jsme do Steyru, kde jsme viděli největší mechanický betlém a betlém s největším počtem figurek v Rakousku. Kousek od betlémů jsme navštívili Ježíškovu poštu, kde jsme někomu mohli poslat pohled.

Před bazilikou se fotilo společné foto. V autobuse jsme „zdlábli sváču“ a vyrazilo se do Lince. Celou cestu nám náš průvodce z cestovní kanceláře říkal zajímavosti o Linci a o Steyru.

Předtím, než jsme došli na hlavní náměstí, jsme se šli podívat na Keplerův dům. Na náměstí jsme nasedli do vyhlídkového vláčku po Starém Městě – Altstadtu. Vánoční náladu se nám podařilo navodit díky našim českým koledám, které jsme během cesty zpívali, a z vláčku jsme zvesela mávali na kolemjdoucí a oni nám to s úsměvem opláceli. Po tomto veselém zážitku jsme se rozutekli po vánočních trzích.

Nadešel čas odjezdu, naskákali jsme do autobusu a rozjeli jsme se zpět do Českého Brodu. Výlet se nám moc líbil a počasí nám vyšlo. Byl to hezky prožitý den.

A. Heinišová, V. Holešovská, A. Šestáková,
8. A, ZŠ Tyršova

Medová snídaně v Základní škole Žitomířská

Kolik má včela žaludků? Kolikrát musí vyletět z úlu, aby mohla vzniknout kapka medu? Jakými „profesemi" se včely v úlu zabývají? Tyto a mnohé další otázky zodpověděl více než dvěma stům dvaceti žákům prvního stupně naší školy odborný lektor 11. listopadu, tedy přesně na svátek svatého Martina, při akci Medová snídaně.

Akce pořádaná Ministerstvem zemědělství byla projektem, který se snaží žákům mateřských a základních škol přiblížit nejen práci včelařů, ale i život včel, zdravotní přínos konzumace medu nebo využití dalších včelích produktů.

Aby akce dostála svému názvu, dostal každý žák v průběhu cca čtyřicetiminutové lekce krajíc chleba s máslem a medem a jako dezert jablíčko. Všechny potraviny byly ve špičkové kvalitě, med dodala česká firma, jejíž produkt byl v celostátní soutěži oceněn medailí, jablka pocházela z místních sadů. Přes nečekané potíže s ranní dodávkou čerstvého chleba se podařilo zajistit náhradní dodávku a čerstvý, ještě teplý chléb dodala českobrodská pekárna.

Přednáška seznamovala žáky se základními informacemi o včelách jako živočišném druhu i jako společenstvu s vysoce propracovanou organizací práce. Žáci se dozvěděli zajímavé postřehy přímo od včelaře, který s sebou přinesl i některé pomůcky pro práci se včelstvy. Někteří si tak mohli vyzkoušet například včelařskou kuklu nebo prohlédnout dýmák, z ruky do ruky (a od nosu k nosu) putovala včelí plástev či propolisová mast, vosková svíčka či další včelí produkty.

Na závěr přednášky zbyl čas i na dotazy ze strany publika. Zkušený lektor všechny hravě zodpověděl, takže si jistě mnozí ještě pamatují, jakou rychlostí startují včely z úlu či jak si předávají informace o novém zdroji potravy.

Za vydařený projekt patří velký dík nejen již zmíněnému Ministerstvu zemědělství, ale především vedení školy a kolektivu školní jídelny, které pomohly celou logisticky dosti náročnou akci uskutečnit. Pro děti to byl bezesporu užitečně a příjemně strávený čas, a o to nám přeci jde...

Mgr. Iva Čapounová, ZŠ Žitomířská

EVROPSKÝ TÝDEN SPORTU – ALCIS 2
aneb projekt aktivního učení dětí ve školách

Do akce bylo zapojeno 10 zemí EU s více než 18.000 dětmi, z toho 2500 dětí z cca dvaceti škol České republiky. Jednou z nich byla také ZŠ Žitomířská 885 v Českém Brodě se svými žáky a učiteli, protože pro akci se od samého začátku nadchl ředitel školy, Mgr. Jiří Slavík.

„Všechny projekty, které jsou zaměřené na sport a pohybové aktivity dětí jsem vždy podporoval. V současné době aktivní pohyb dětem chybí, a proto každou podobnou aktivitu velice vítám. Jsem rád, že jsme se mohli s našimi žáky projektu zúčastnit a věřím, že pro žáky i učitele byl projekt motivací a přínosem."

Projekt byl zaměřen na děti ve věku 9–13 let a jeho cílem bylo podpořit je, aby začlenily fyzickou aktivitu, cvičení a sport do svého každodenního života, nikoli jen v průběhu Evropského týdne sportu, ale dlouhodobě. Do projektu se dle regulí zapojily třídy 4. A, 4. B, 5. A, 5. B, 6. A a 6. B v rámci Evropského týdne sportu (12. – 16. září), kde si děti vyzkoušely pod vedením profesionálních instruktorek aerobiku a fitness, Kateřiny Kleinové a Elišky Strakošové, skupinové cvičení s hudbou. Děti cvičení bavilo (nejen dívky, ale i chlapce), užily si je i se zapotily. Paní učitelky mohly naopak načerpat trochu no-

vých nápadů pro své hodiny tělesné výchovy. Dle instrukcí projektu následovalo 5 – 6 týdnů aktivního učení dětí ve školách dle Diáře mého pohybu pod vedením učitelů ZŠ (J. Chvojka, J. Výborná, A. Strnadová, P. Cenigrová, I. Čapounová, K. Hendrychová a M. Švandrlík).

Tématy bylo např.: proč je fyzická aktivita prospěšná, co je fyzická kondice, jak si zaznamenávat pohybové aktivity, jak fyzickou aktivitu podpořit, proč je důležitý pitný režim a zdravá strava. Děti si také plánovaly fyzické aktivity během týdne a zpětně hodnotily, zda se jim plán podařilo splnit nebo ne a proč. Na závěr teoretických témat měly třídy samy zpracovat tzv. Manifest fyzické aktivity. Každá třída se s tímto úkolem vypořádala po svém.

I když projekt byl zaměřen na děti od 9 do 13 let, na jeho úplný závěr byl po dohodě zorganizován den plný pohybu pro několik tříd současně (5. a 9. třídy a 4. a 7. třídy). Děti i učitelé si znovu zatančili pod vedením Elišky a Katky, tentokrát v hale TJ Slavoj Český Brod a tím byla celá akce ukončena.

Projekt naznačil, že i fitness sektor se svými skupinovými lekcemi, který je spíše doménou dospělých, může být v dané lokalitě přínosný i pro děti školního věku. Proto uvažujeme o volném navázání na projekt uspořádáním obdobné akce pro děti, ale tentokrát i jejich rodiče či prarodiče, v jarním období příštího roku. Těšte se a hýbejte se!

PhDr. Diana Minaříková, koordinátorka projektu
foto: Lenka Šošolíková

Den otevřených dveří a Mikuláš

V sobotu 3. 12. 2016 proběhl na naší škole tradiční Den otevřených dveří.

V pátek naši žáci vyzdobili třídy a prostory školy tak, aby vše připomínalo adventní a vánoční atmosféru. V sobotu v 9.00 se otevřely brány hlavní budovy a první návštěvníci začali proudit do útrob školy. Na úvod bylo připraveno kulturní vystoupení našich žáků a mažoretek. Po uvítání byl otevřen vánoční jarmark a malé občerstvení na hlavní budově, které připravily kuchařky ze školní jídelny. V 10.00 se otevřely dveře všech ostatních budov a všichni návštěvníci si mohli prohlédnou prostory, ve kterých se vzdělávají naši žáci. Téměř všechny třídy nabízely k prodeji dárečky a předměty s vánoční tematikou. Na budově Chanos byl nově otevřen čtenářský koutek, který vznikl za finanční podpory SRPZŠ a díky fantazii našich učitelek. Koutek bude využíván v hodinách českého jazyka při čtenářských dílnách.

Věřím, že se tato akce všem líbila i přes stísněné prostory pro návštěvníky při kulturním programu. Bohužel lepší a větší prostory nemáme, ale pokusíme se do příštího roku vymyslet prostornější variantu. Chtěl bych poděkovat všem kolegům, žákům a zaměstnancům školy, kteří se zasloužili o přípravu a průběh celé akce.

V pondělí 5. 12. 2016 se naši deváťáci převlékli do kostýmů čertů, andělů a Mikuláše a obešli všechny naše třídy. Hříšníkům vyčinili, andělské duše pochválili a všem žáčkům darovali sladkou odměnu. Již tradičně navštěvují naši čerti i žáčky MŠ Letadýlko a nosí jim dárečky. V letošním roce tomu nebylo jinak. Nejzlobivější čerti ale zůstali venku a do tříd MŠ vstoupil jen Mikuláš, andělé a několik hodných čertíků. Doufám, že jsme všem žáčkům udělali radost a v září je uvítáme v naší škole.

Pohodové prožití vánočních svátků
a šťastný nový rok.

Mgr. Jiří Slavík – ředitel ZŠ Žitomířská

Adventní čas v Liblicích

První adventní sobotu dne 26. listopadu 2016 se v prostorách Střední odborné školy konala již podruhé akce „Adventní čas“. Příchozí se mohli naladit na vánoční čas, nakoupit různé dárečky pro své blízké a děti i dospělí si čas krátili ve vánočních dílničkách. Byla možnost ozdobit si perníčky, adventní věnec nebo si vyrobit stromeček z bavlnky, vánoční přání, ozdoby z papíru, látky, vlny, kávy nebo lámanky. Zájem byl i o výrobu ozdob z patchworku.

Prostory byly vánočně vyzdobeny a nechyběl ani přírodní vánoční stromeček, který jsme dostali od Městských lesů Český Brod jako dar. Tento stromeček ovšem i nadále zdobí prostory školy a dělá radost studentům.

Akce měla velký úspěch a nás těší, že naše snaha oživit kulturní dění v obci není zbytečná a zároveň nás to motivuje k další činnosti v příštím roce.

Adventní program pokračoval večerním průvodem světýlek se zvonečky, který vycházel opět od Střední odborné školy a svou pouť zakončil Ve Staré vsi „u zvoničky“, kde děti z místní mateřské školy zazpívaly několik koled. Po té následovalo krátké slovo předsedkyně spolku Ireny Kuklové a slavnostní rozsvícení liblického stromečku. Pozvání přijal a celé akce se účastnil i pan starosta Bc. Jakub Nekolný. Na závěr bylo připraveno malé občerstvení v podobě cukroví, vánočky nebo jablečného závinu. K zahřátí byl nabízen čaj a svařené ovocné nealkoholické pivo.

Na závěr bychom chtěli poděkovat všem aktivním členům spolku a všem ostatním, kteří se opět podíleli na přípravě akcí, příznivcům a sponzorům spolku za podporu a všem popřát krásné vánoční svátky a v novém roce vše nejlepší. Doufáme, že se vám akce pořádané naším spolkem líbí a na všech dalších se na vás budeme těšit opět v příštím roce.

Ivana Havlínová,
členka Spolku přátel obce Liblice

Podzimní běžecké závody v českobrodském parku

Ve středu 28. září 2016 uspořádal oddíl triatlonu TJ Slavoj Český Brod v českobrodském parku a v okolí Pivovarského rybníka 15. ročník závodů „Svatováclavský běh“.

Závodilo se ve 23 kategoriích na tratích od 95 m (kategorie do 4 let) až po závod pro dospělé o délce 3250 m. Počasí bylo nádherné – během závodů bylo skoro jasno s teplotou 20°C – 21°C. Závodů se zúčastnilo 193 běžců. V dětských, žákovských a dorosteneckých kategoriích startovalo 143 závodníků (74 chlapců a 69 děvčat); jedna desetiletá závodnice si navíc zaběhla i hlavní závod na 3250 m. V závodě „Buď fit“ pro ženy na 1650 m startovalo 6 žen a v hlavním závodě na 3250 m pak 47 dospělých běžců - 30 mužů a 17 žen (tři startovaly i v běhu „Buď fit“).

Nejrychlejší tři běžci v každé kategorii dostali věcné ceny a vítězové kategorií navíc i ručně malované pamětní hrnky závodu. Nejrychlejší tři závodníci v dětských a mládežnických kategoriích odcházeli ze stupňů vítězů s medailí na krku - nejúspěšnější výprava byla z Újezdu nad Lesy, která si odvezla 10 medailí – 3 zlaté, 2 stříbrné a 5 bronzových.

V hlavním závodě na 3250 m zvítězil v celkovém pořadí mužů Jiří Miler (AC Mladá Boleslav) ve výborném čase 10:13,4 min. Za ním doběhli Tomáš Martínek (16 let, ZŠ Kounice) - 10:34,5 min. a Luboš Herel (Lesk Kolín) - 10:51,4 min. V celkovém pořadí žen zvítězila Martina Hampejsová (Hřiby) v čase 12:56,1 min., před Evou Babicovou (TTC Český Brod) - 13:16,0 min. a Ivou Kroužilovou (Poděbrady) - 13:29,2 min.

V neděli 23. října 2016 uspořádal náš oddíl triatlonu na stejných tratích 15. ročník závodů „Běh Republiky československé“. Počasí bylo celkem příznivé – bylo zataženo s teplotou 9°C. Závodů se zúčastnilo 164 běžců. V mládežnických kategoriích startovalo 133 běžců (59 chlapců a 74 děvčat). Závod „Buď fit“ si zaběhlo 6 závodnic (mezi nimi i dvě běžkyně ze závodu děvčat starších – 9 a 10 let). V závodě na 3250 m startovalo 22 mužů a 8 žen (mezi nimi obě děvčata starší a jedna žena po zdolání běhu „Buď fit“).

Nejrychlejší tři závodníci v každé kategorii dostali věcné ceny; vítězové kategorií získali ručně malované pamětní hrnky. Nejrychlejším třem běžcům v kategoriích mládeže byly odměnou i medaile – 9 medailí si odvezli závodníci z Újezda nad Lesy (2 zlaté, 2 stříbrné, 5 bronzových), 7 medailí vybojovala Atletika Český Brod (3 zlaté, 2 stříbrné, 3 bronzové) a 6 medailí putovalo do Kounic (5 zlatých, 1 stříbrná). V kategorii mužů zvítězil opět Jiří Miler, startující nově za klub LAWI Sport, v čase 10:19,6 min., před Tomášem Martínkem (ZŠ Kounice) – 10:31,5 min.

Ing. Václav Čokrt, oddíl triatlonu

KALENDÁŘ AKCÍ – leden 2017

Více na www.cesbrod.cz/akce

1. 1. – 31. 1.	Podlipanské muzeum	Výstava: Dávná touha cestovatelská
1. 1. – 31. 1.	městská knihovna	Páni kluci sněhuláci – výstavka výtvarných prací čtenářů dětského oddělení
1. 1., 10.00	náměstí Husovo	Novoroční cyklojízda – CSC klub na jízdu k prameni v Kersku a následné posezení
6. 1. – 31. 1., 18.30 – 20.15	sokolovna	Taneční pro mládež – pokračování, každý pátek
6. 1. – 31. 1., 20.30 – 22.15	sokolovna	Taneční pro dospělé – začátečníci, každý pátek
8. 1. – 31. 1.	galerie Šatlava	Volná tvořivost – kolektivní prodejní výstava několika šikovných autorů
8. 1., 16.00	galerie Šatlava	Vernisáž výstavy Volná tvořivost
13. 1., 19.00	KD SVĚT	Ondřej Ruml – One Man Show: skvělé vystoupení, které si nenechte ujít!
14. 1., 19.00	KD SVĚT	Božská Florence – promítání filmu v hl. r. Meryl Streepová (USA/VB 2016)

14. 1., 14.00	Domov Anna	KČT promítání z cest s komentářem D. Kyselové – Španělsko – Andalusie, 1. část
14. 1., 20.00	sokolovna	Myslivecký ples MS Vitice – k tanci a poslechu hraje ECHO 91 Pavla Doležala
15. 1., 15.00	KD SVĚT	Doba ledová: mamutí drcnutí – animovaná rodinná komedie (USA 2016)
15. 1., 9.00	sportovní hala	Veřejné atletické závody v kryté běžecké dráze
17. 1., 19.00	KD SVĚT	Křeslo pro hosta: Jan Čenský – oblíbený herec a moderátor
21. 1., 14.00	Domov Anna	KČT promítání z cest s komentářem D. Kyselové – Španělsko – Andalusie, 2. část
22. 1., 11.00	sportovní hala	Basketbalový zápas BK Český Brod – Autoškoda Mladá Boleslav
22. 1., 15.00	KD SVĚT	Sůl nad zlato – výpravná pohádka s písničkami a hudbou pro děti od 4 let a doprovod
26. 1., 19.00	KD SVĚT	Cena za něžnost – výborné divadelní představení podle stejnojmenného Oskarového filmu

Závod atletických přípravek

Oddíl atletiky TJ Slavoj Český Brod uspořádal dne 17. listopadu 2016 závod atletických přípravek neboli atletický čtyřboj, kterého se zúčastnilo téměř 150 mladých a velice nadějných sportovců od 7 do 10 let.

I se svými trenéry dorazilo devět různých atletických oddílů, kterými byly: TJ Slavoj Český Brod, SKP Nymburk, SKP Olympia Kutná Hora, Sokol Kolín, Neratovice, Říčany a Radošovice, Městec Králové, TJ Jiskra Zruč nad Sázavou a ŠSK Újezd nad Lesy. Český Brod reprezentovalo 32 závodníků.

Opět nezklamali, protože hned několik z nich dosáhlo na medailové pozice. Šimon Tománek si vysportoval 2. místo, v závěsu za ním na 3. místě skončil Matěj Rosmarin a z dívek si největší pochvalu zaslouží Rozálie Pačesová za 2. místo a Ilona Nováková za 3. místo. Musím říci, neměli to lehké, protože atletický čtyřboj se skládá, jak již z názvu vyplývá, hned ze čtyř disciplín a těmi byly pro děti narozené v letech 2006 – 2007: běh na 60 metrů, skok daleký, překážková dráha a hod medicinbalem. A pro děti narozené v letech 2008 – 2009: člunkový běh, hod raketkou, překážková dráha a skok daleký.

Všichni závodníci se s těmito disciplínami poprali velice statečně. Gratuluji k výkonům a doufám, že se uvidíme na příštích závodech.

Karolína Mukařovská, oddíl atletiky

Na rok 2016 budeme ve Slavoji Český Brod vzpomínat v dobrém

První rok po změně v názvu se všechny oddíly staly řádnými členy TJ, tedy včetně oddílu basketbalu, který dle minulých stanov byl kolektivním členem. Oddíly bez právní subjektivity mají své podúčty, takže finanční operace jsou sledovatelné jak ve vedení TJ, tak i ve vedení oddílů.

Uplynulý sportovní rok přinesl opět výrazné úspěchy žen oddílu nohejbalu, získaly všechny tituly v ČR. Družstvo mužů po roce opět vybojovalo účast v extralize, a tak můžeme zopakovat loňské shrnutí: „ Čímž se družstva důstojně rozloučila s areálem V+T ve Wolkerově ulici.“ Další část loňského hodnocení „…a příští rok oddíl nohejbalu pravděpodobně začne se stavbou „na vlastním“, tedy hřišti u ZŠ,“ doznalo změny. TJ obdržela dotaci z MŠMT na rekonstrukci nohejbalového hřiště a jeho sociálního zázemí ve výši téměř 6mil. Kč a od září začala TJ a oddíl nohejbalu s intenzivní rekonstrukcí staronového areálu za halou, která bude do konce roku realizována. Informaci o této rekonstrukci přineseme v lednovém čísle ČBZ. O Výběru místa, zda-li za halou či na hřišti Na Vyhlídce rozhodl rozpočet akce a dotační možnosti. Argumenty, že za halou nemusíme stavět šatnu, klubovnu, soc. zařízení, protože jsme mohli využít stávající prostory ubytovny byly jedním z klíčové pro rozhodnutí TJ i oddílu. Druhou významnou investiční akcí, tentokrát z vlastních prostředků oddílu tenisu, byla rekonstrukce a opravy tří tenisových dvorců, o kterou se staral oddíl tenisu. Třetí investiční akcí, také z vlastních zdrojů TJ, byly stavební úpravy regeneračního centra (sauny a vířivky), kterou realizovala Správa TJ.
Jsme přesvědčeni, že vytvoření podmínek pro sport se v následujících letech odrazí i ve sportovní úrovni oddílů TJ, která má vzestupnou tendenci v oddílech basketu, nohejbalu a tenisu již nyní.

Mimo investiční dotaci MŠMT byl loňský rok dotačně velmi úspěšný. Díky další dotaci MŠMT na podporu mládeže a trenérů jsme mohli oddílům více přispět na zkvalitnění tréninkových jednotek i vybavení sportovců. Výrazným dotačním partnerem bylo také Město Český Brod, které finančně podpořilo akce pro veřejnost, z nichž asi nejvýznamnější byla letošní celoměstská akce Město v pohybu, kterou koordinovala TJ ve spolupráci s SK a na které participovali Sokolové, skauti, školy a další sportovní oddíly. Dále z Fondu podpory sportu, kultury a volného času nám město finančně pomohlo s provozními náklady, podporou činnosti oddílů a investiční podporou.

Touto cestou chceme za TJ Slavoj vyjádřit poděkování za podporu sportu ve městě.

O naší činnosti včetně statistických údajů se můžete více dočíst na webových stránkách a ve Výroční zprávě TJ www.tjslavojcb.cz či na jednotlivých záložkách oddílů či facebooku. I letos je pro vedení Slavoje potěšujícím faktem nárůst dětských a mládežnických družstev, kdy z 804 členů TJ je jich v 7 oddílech 522. Také proto zůstává podpora odborného růstu trenérů jednou z priorit rozvoje činnosti TJ. Díky zmíněným finančním prostředkům můžeme podpořit činnost 11 trenérů mládeže a 7 asistentů trenéra.

Rádi bychom v adventním čase a na závěr roku 2016 jako vloni všem našim příznivcům, ať jsou to rodiče našich členů, sponzoři, sportovní nadšenci, dále našim sportovcům, trenérům, funkcionářům, všem partnerským organizacím a především městu poděkovali za podporu a přízeň a těšíme se na vás nejen při mistrovských soutěžích, ale především na akcích pro veřejnost.

Všem tedy pohodové Vánoce a šťastné okamžiky na sportovištích i mimo ně v roce 2017 přeje

výkonný výbor TJ Slavoj Český Brod, z.s.

Mistrovství České republiky v taekwondu ITF

O víkendu 12. – 13. listopadu v brněnské městské sportovní hale Vodova proběhl vrchol závodní sezóny, a to Mistrovství České republiky 2016 v taekwondu ITF. V Brně se shromáždilo rekordních 491 závodníků z 28 taekwondo škol z celé České republiky.

První soutěžní den začal kategoriemi žáků, juniorů a končil sebeobranami, které patří mezi nejatraktivnější závodní disciplíny jak pro diváky, tak pro závodníky samotné. Dalšími disciplínami jsou sportovní boj, technické sestavy, speciální přerážecí techniky a silové přerážení.

Následující den proběhl v režii seniorů a veteránů, kterých bylo oproti žákům a juniorům o něco méně, ale i tak se bylo pořád na co dívat. V neděli odpoledne proběhlo vyhlášení nejúspěšnějších závodníků neboli mistrů České republiky pro rok 2016.

Jako škola jsme dokázali nasbírat velké množství medailí, které nás dokázalo udržet v prvenství největšího počtu medailí, a to již po čtvrté v řadě. I přes obrovskou konkurenci se všem našim závodníkům podařilo předvést skvělé výkony. Tímto všem gratulujeme a zároveň jim chceme poděkovat za hezkou reprezentaci školy.

Nikol Křížová vybojovala jednu zlatou medaili ze sportovního boje jednotlivců a jako členka týmu získala dvě zlaté medaile ze speciální technik a silového přerážení. Nikol za skvělý výkon gratulujeme.

Všichni zájemci o Taekwon-Do jsou srdečně zváni na tréninky, které pravidelně probíhají v Českém Brodě každý čtvrtek od 18.30 – 20.00 v TJ Slavoj, které vede Tomáš Komrska IV. dan; +420 737 803 795. Více informací o naší škole Ge-Baek Hosin Sool najdete na internetových stránkách www.tkd.cz. Popřípadě nás kontaktujte na e-mailové adrese info@tkd.cz

Aneta Poklopová, Ge-Baek Hosin Sool

Listopad s knížkami a čtením

Koncem listopadu, v čase těsně před 1. adventní nedělí, připravila českobrodská Městská knihovna pro všechny dětské i dospělé zájemce další z cyklu odpoledních a podvečerních živých čtení.

V úterý 22. listopadu jsme pozvali děti a jejich dospělý doprovod na pořad Chumelení, četli jsme si o zimě, sněhu, sněhulácích, sáňkování i o přípravě na vánoce. Začali jsme veselou básničkou Sněhulákání, po ní jsme si společně poslechli ukázku Jak pejsek a kočička chystali vánoce z knížky Nové povídání o pejskovi a kočičce. V první „oddechové" přestávce jsme skládali papírového sněhuláka, pro velký zájem dětí dokonce třikrát za sebou.

S plyšovou medvědicí a čtyřmi myškami jsme si zahráli zimní příběh z knížky Chumelení, prožili jsme dobrodružství s okřídleným sněhulákem a dozvěděli jsme se, že zima se dá uvařit v hrnci jako krupičná kaše. Stihli jsme ještě vytvořit dalšího sněhuláka na magnetické tabuli, recitovaly se básničky, zpívaly písničky, hádaly hádanky a samozřejmě došlo i na vánoční cukroví. Na závěr jsme se potěšili nádhernými ilustracemi Jana Kudláčka v knížce Bílá zima a domů si všichni malí návštěvníci odnášeli domalovánku se sněhuláky.

Ve čtvrtek 24. listopadu jsme se sešli s našimi stálými příznivci na živém čtení pro dospělé čtenáře. O své čtenářské zážitky se s námi podělila paní Galina Miklínová, výtvarnice, ilustrátorka a úspěšná režisérka animovaných filmů, druhým hostem byl pan Filip Ulík, který je, kromě mnoha svých dalších aktivit, také jedním ze tří organizátorů běžeckého závodu Pošemberský ultra kros. Připomněli jsme si tvorbu básníka Jiřího Žáčka, zazněly ukázky z románů Antonia Bella Falzifikátoři a Iana McEwana Solar a v humoristické povídce Rozmarné léto od Jaroslavy Pechové jsme se dozvěděli, jak velké problémy můžete čekat, když chcete slavit Vánoce v srpnu...

Eva Vedralová, Městská knihovna Český Brod

Z knihovny

Vybíráme z knižních novinek

Tereza Boučková: Život je nádherný
Nový román Terezy Boučkové svým způsobem završuje volný a předem neplánovaný triptych jednoho příběhu: v Indiánském běhu vše začíná, v Roku kohouta graduje a Život je nádherný ho uzavírá. Spisovatelka popisuje svůj každodenní život v době od Štědrého dne roku 2010 do 23. prosince roku 2011. Píše o svých nejbližších, o zápasu s nemocí své maminky, píše o odlidštěné úřednické mašinerii, se kterou se nemíní smířit, píše o všech svých synech a jejich svobodné cestě životem, citlivě vnímá a reflektuje literaturu, film, divadlo i soudobou politickou scénu a vytváří tak jedinečnou kroniku naší doby.

Jiří Černý-Lukáš Fibrich: Obrázky z moderních československých dějin
Soubor obrázkových seriálů z naší historie volně navazuje na velmi oblíbené Obrázky z českých dějin a pověstí a Obrázky z československých dějin 1918-1945. Kdo poprvé vyslovil výraz železná opona? Patřilo Československo mezi první tři země, kde se začaly stavět domy z panelů? Překonal někdo rekord Emila Zátopka z OH v Helsinkách v roce 1952? Odpovědi na tyto otázky a spoustu dalších najdete v této knize, která přístupnou a srozumitelnou formou provází mladé čtenáře dějinami poválečného Československa a érou totality ve všech jejích podobách, dospěláci mohou zavzpomínat na svoje dětství a mládí…

Michaela Košťálová: Charlotta Masaryková, ve stínu…
Charlottu Garrigue, dceru z dobře situované americké rodiny, která se vzdala životních jistot, aby se mohla odstěhovat po boku původně chudého vědce T. G. Masaryka do nejistých poměrů Rakouska-Uherska, lze oprávněně považovat za jednu z legend naší historie. Byla historicky první dámou naší republiky, ale její život se odehrával „ve stínu“ jejího manžela, dcery Alice a syna Jana. Kniha je postavena na základě pamětí mnoha prvorepublikových osobností, které měly to štěstí, že paní Masarykovou znaly osobně a prožily s ní některou z etap jejího dramatického života.

Ladislav Zibura: Pěšky mezi buddhisty a komunisty
„Ten svět z televize tam někde venku je. Jen si pro něj musíš dojít pěšky,” to je životní motto mladého excentrického poutníka Ladislava Zibury. Po úspěchu své první knihy 40 dní pěšky do Jeruzaléma, která se stala bestsellerem, se tentokrát vydal zdolat Himálaj a probádat údolí čínských a nepálských řek. Chodí pěšky, spí u cizích lidí doma a i když zrovna trpí výškovou nemocí, zachraňuje lidský život nebo je zatýkán čínskou policií, vše komentuje s humorem. Jeho cestovatelský příběh je svědectvím o lehkosti a nadhledu, s nimiž lze k našemu světu přistupovat.

Kompletní přehled nových knih za měsíc listopad 2016 je k dispozici v Městské knihovně nebo na www.knihovna-cbrod.cz > ON-LINE katalog > Seznamy a novinky

Není kavárna jako kavárna

V některých najdeme nápisy, že jsou „děti vítány“, jinde zase, že do kavárny nepatří případně takové, že zlobivé prodají do cirkusu.

Výše zmíněné neplatí v naší českobrodské „zelené kavárně“. Chodí se tam na opravdu dobré kafíčko, jehož kvalita je zaručena už tím, že majitel a provozovatel je především vyškolený barista, ale taky detailista, perfekcionista a na muže možná až příliš pořádkumilovná osoba. Takže i to je důkaz, že kvalitu jakékoli kávy zaručí.

Posezení je tu příjemné, v hezkém počasí i venku. V současném zimním období si můžete procházku parkem spojit se zahřívacím alkoholickým nápojem - konec konců nám lékaři sdělují, že víno v malé dávce je pro organismus lékem (felčaři ve starověku to věděli, takže nic nového pod sluncem). A pokud se vám to ještě nedoneslo – i káva je podle posledních výzkumů zdraví velmi prospěšná.

Pro dámy z našeho města i z okolí tu nabízejí i různé možnosti péče o tělo; kadeřnictví, kosmetické služby, pedikuru a manikuru. A ve výčtu nikoliv na posledním místě - pořádají tu i několik typů a kurzů cvičebních a tanečních aktivit pro ženy každého věku. Takže - kávičku, víno nebo sladké i slané občerstvení si po cvičení můžete dát poměrně bez výčitek. Anebo přijít už dopoledne s vědomím, že případné kalorie navíc během dne v pohodě ztratíte.

Utíká to, utíká. Ti, kteří si toto místo oblíbili, sem chodí už rok. Je to místo k příjemnému popovídání s přítelkyněmi, ke společenským i pracovním schůzkám i dobré místo k rodinným i podnikovým oslavám. Přijďte se podívat.

J. H.

DOMOV ANNA HLEDÁ SOCIÁLNÍHO PRACOVNÍKA

ANNA Český Brod, sociální služby pro seniory, přijme pracovnici/pracovníka na pozici: sociální pracovník. Požadavky na uchazeče: odborná způsobilost podle § 110 odst. 4 zákona č. 108/2006 o sociálních službách, způsobilost k právním úkonům, bezúhonnost, zdravotní způsobilost, základní znalost práce s PC, samostatnost, pečlivost. Charakteristika pozice: vedení sociální agendy klientů Domova pro seniory, řešení sociálně právních problémů, provádění sociálních šetření, platové zařazení: 9. - 10. platová třída dle dosaženého vzdělání, pracovní poměr na dobu určitou – zástup za mateřskou dovolenou, pracovní pozice vhodná i pro absolventy, místo výkonu práce: Žitomířská 323, Český Brod. Bližší informace podá Ing. Lucie Hovorková, ředitelka, tel. 321 623 330, 733 120 036, e-mail: hovorkova@domov-anna.cz. Nástup: 1. 1. 2017, nebo dle dohody.

Dotaz na Českou poštu

Ráda bych prostřednictvím Českobrodského zpravodaje požádala zástupce místní pobočky České pošty o odpověď na následující jednoduchou otázku: Proč rozvozci zásilek ČP neavizují alespoň přibližně čas doručení zásilky? Připadá mi nepochopitelné, že zatímco soukromé doručovací společnosti to považují za samozřejmost, Česká pošta tuto službu není ochotna zavést. Když jsem výše uvedený dotaz vznesla telefonicky na místní pobočku, dostala jsem odpověď tohoto znění: „Jsou nás tisíce, a každý z pracovníků nevlastní telefon.“ Takovéto svérázné vysvětlení mi však pochopitelně nestačí.

PhDr. Stanislava Jarolímková

Program na podporu osob opakovaně selhávajících na pracovním trhu

- Hledáte práci a jste osoba se zdravotní znevýhodněním nebo zdravotním postižením (duševním, mentálním, tělesným)?
- Nevíte si rady, jak napsat životopis nebo motivační dopis a máte nějaký zdravotní hendikep?
- Přemýšlíte o tom, jakou práci byste rádi dělali nebo naopak nevíte přesně, v jakém typu práce Vás postižení omezuje?
- Stává se Vám, že o práci opakovaně přicházíte z důvodů, které nespočívají jen ve Vašem zdravotním postižení?
- Máte trvalé místo pobytu na Praze-východ?

Právě pro Vás je určen náš nově otevíraný program. Zahájení od prosince 2016. Obsah programu: psychoterapeutické poradenství, pracovní stáž, pomoc při zprostředkování pracovního místa.

Kde? Říčany, Olivova 312; Kostelec n. Č. l, nám. Smiřických 39. Přihlášky a více info na tel. 720 028 312 nebo terapeuticke.centrum@modredvere.cz. Program pořádá Terapeutické centrum Modré dveře, z. ú.

SLUŽBY PROGRAMU JSOU POSKYTOVÁNY ZDARMA

Psychická krize v období Vánoc

Nadcházející adventní čas bývá často spojován s přáním klidu a pohody, symbolizován obrázky šťastné rodiny kolem bohatě obloženého vánočního stromku. Takovou pohodu bychom přáli každému z nás. Pravdou však je, že ne každý takto Vánoce prožívá. Někdo je sám, nemá či nemůže vídat děti či vnoučata, jiný má zdravotní problémy či finančně náročné období. Důvodů, proč se nedaří prožít veselé Vánoce, může být mnoho.

Někdy právě období konce roku bývá psychicky nejnáročnější. Počasí je sychravé či blátivé, média nám ukazují, jak bychom se měli radovat a naše problémy se zdají těžší a chmurnější. A to co jindy, s vypětím sil zvládáme, se nám může jevit jako nepřekonatelné. Přichází krize.

V takových případech je adekvátní vyhledat odbornou pomoc. Někdy stačí konzultace po telefonu či setkání se zkušeným pracovníkem. Člověk probere svou situaci. Kupříkladu první Vánoce po traumatu (např. úmrtí v rodině, po rozvodu atd.) bývají velmi náročné, a konzultace může významně pomoci najít záchytné body a duševní stav stabilizovat.

Kde ale takovou pomoc hledat? Lidé mohou využít telefonické krizové linky, nebo se dostavit do center krizové pomoci. Takové služby, které jsou anonymní, nabízí například i Terapeutické centrum Modré dveře, kde krizovou pomoc poskytují ve všední dny od 8:00 do 16:00 i v období mezi svátky. Můžete se na nás obracet jak před Vánoci, tak v období mezi svátky od 27. 12. Do 30. 12. 2016.

Tým Terapeutického centra Modré dveře

Co nám schází

Je to něco, co vnitřně svobodný člověk s přirozenou sebeúctou nosí stále s sebou.

My, kteří nejsme majiteli psů, bychom rádi připomněli těm, kdo je chovají, že jsme lidské bytosti stejného druhu jako oni, že by tedy neměli dávat přednost psům před námi. Téměř všichni měli nebo mají děti nebo vnoučata a snad si pamatují, jak nesnadné je vyhnout se na chodníku kočárkem psím hromádkám a uchránit malé dítě, aby do nich nešláplo. Po návratu domů je dost práce se svlékáním dítěte i s úklidem kočárku, a když je nutno umývat páchnoucí botičky nebo kolečka, je to k pláči i vzteku najednou.

Ovšem všichni také stárneme a mnozí z nás už potřebují k pohybu po ulici nějakou oporu; pro ně je to pak ještě horší. Ani vy, kdo teď bezstarostně necháváte psí hromádky všude, kam se psem vkročíte, nevíte, jaké bude vaše stáří a pohyblivost. Ani to, že necháváte ničit cizí nebo obecní majetek, nesvědčí ve váš prospěch. Poničené omítky, poznamenané psí močí, jsou také vaší vizitkou. Ostatně zkuste ty loužičky na svém domě a hromádky na svém chodníku a třeba najdete to, čím jste kdysi byli do světa vybaveni, ohleduplnost.

Co si ovšem máme myslet o těch z nás, kdo dělají totéž co psi, ačkoliv psy nemají, ničí omítky hůře než psi a nechávají své páchnoucí výkaly i s kusem oděvu pod chodníkem?! Nám ostatním by snad mohla více pomáhat policie. Nikoliv jen tehdy, když je nutno ji kvůli nočnímu hluku volat, ale pravidelnými kontrolami míst, kde se podobní občané – neobčané logicky vyskytují.

PhDr. Ladislava Lebedová

Kam na dobrou večeři? Do školní jídelny

Zdá se Vám nadpis nesmyslný? Ne vždy školní jídelna nabízí večeře, ale školní jídelna z našeho města to letos zkusila. 14. listopadu měli možnost zájemci z řad občanů našeho města si prohlédnout zrekonstruovanou školní jídelnu a ochutnat nejen 4. nejlepší menu z letošní celorepublikové soutěže O nejlepší školní oběd 2016. Za poloviční až třetinové náklady, než je cena večeře v restauraci, se přes 100 zájemců přišlo podívat..

Průvodce večerem byl pan Ing. Zdeněk Hladík – jeden z porotců výše zmíněné soutěže. Nejen že všechny přítomné seznámil s tím, co jíme, ale i s těmi, kdo vaří nám a našim dětem. Zároveň přidal hodně informací o zdravé stravě a o způsobu přípravy jednotlivých pokrmů.

Menu č. 1 – Polévka mrkvová s pohankovými knedlíčky a zázvorem, plněné žampiónové hlavičky, šťouchané brambory s dýní a jarní zeleninkou, ovocno-zeleninový salát s jogurtem a ořechy.

Menu č. 2 – Polévka mrkvová s pohankovými knedlíčky a zázvorem, sumeček africký, bulgur s quinoou a glazírovanou červenou cibulkou, ovocno-zeleninový salát s jogurtem a ořechy.

Po necelých dvou hodinách velmi chutné a zdravé stravy, projevech vedoucí školní jídelny, přítomných zástupců samosprávy (Ing. Šmejkalové a PhDr. Mrvíka, Ph.D.) a ředitele ZŠ Žitomířská Mgr. Slavíka jsme se, pokud mohu mluvit za sebe a za ty, s kterými jsem mluvil, rozešli s pocitem velmi dobře stráveného času. Lze jen poděkovat organizátorkám a doufat, že obětavé zaměstnankyně školní jídelny pod vedením paní Romany Opršalové budou mít chuť tuto akci brzo opakovat. Občané našeho města svým zájmem a reakcemi potvrdili, že rádi přijdou.

Evžen Pospíšil

Poděkování

V září 2016 jsem potřebovala posekat vzrostlou trávu na pozemku. Telefonicky jsem se domluvila se sl. Petrou Markovou o tom, jak nejlépe vše zařídit. Díky svým zkušenostem mi navrhla nejvhodnější techniku – traktor s lištou na sekání trávy. Poté byla zadána objednávka k rukám ředitele Technických služeb Ing. Miroslava Kruliše. Na jejím základě byl domluven termín sekání.

V traktoru přijel pan Miroslav Sus, který naprosto profesionálně posekal vzrostlou trávu. Překvapením pro mne bylo, že jsem posekanou trávu vůbec nemusela shrabávat, neboť lišta trávu přeměnila na zelené hnojivo, takže mohlo zůstat na pozemku. Technické služby mi vyšly ve všem vstříc a pozemek byl posekán rychle a kvalitně.

Chtěla bych touto cestou poděkovat všem zaměstnancům, kteří se na celé akci podíleli: Ing. Miroslavu Krulišovi, Petře Markové, Miroslavu Susovi, také paní Lence Kovářové, která mi bezprostředně poté vystavila doklad o zaplacení. Sekání zabezpečené technickými službami mi ušetřilo hodně času, neboť od počátku sekání do zaplacení uběhly pouze 2 hodiny. Pokud bych chtěla posekat uvedený pozemek vlastními silami, trvalo by mi to jistě celý den.

S poděkováním

Mgr. Ivona Šustová

Nepřetržitá pomoc a podpora pro seniory a zdravotně postižené občany

Pocit klidu, jistoty a bezpečí dává nejen seniorům a zdravotně postiženým občanům, ale i jejich rodinným příslušníkům a známým sociální služba Tísňové péče. Cílem služby je minimalizovat počet rizik zdravotního či kriminálního charakteru a dosáhnout tak zlepšení psychického a zdravotního stavu. Většina lidí z této skupiny žije v domácnosti sama a pracovní vytížení rodiny neustále roste. Nepředvídatelnou událost, jako je pád, zhoršení zdravotního stavu, napadení či jinou krizovou situaci pomůže řešit právě Život 90 Zruč nad Sázavou, z. ú.

Jak systém tísňové péče funguje?
Jedná se o nepřetržitou telefonickou službu. Klientovi je do bytu zapojen speciálně upravený telefon, přes který je zprostředkována okamžitá odborná pomoc. Klient nosí u sebe tísňové tlačítko, a to buď jako přívěšek na krku nebo ve formě náramkových hodinek na ruce. Nejdůležitější je, že není nutné si pamatovat žádná telefonní čísla, nebo být v dosahu telefonu. V případě potřeby, klient pouze stiskne tlačítko, signál se přenese na centrální dispečink a zdravotní sestra zorganizuje okamžitou odbornou pomoc. V případě, že klient ztratí vědomí nebo se více hodin po bytě nepohybuje, speciální pohybové čidlo, nahlásí tento stav na dispečink. V případě, že klient musí opustit domov, například z důvodu hospitalizace, zařízení se přepne do hlídacího režimu. Je-li byt otevřen, opět se objeví hláška na dispečinku, jako narušení objektu.

Rychlá a odborná pomoc pomohla v nejednom případě zachránit život a zabránit tomu, aby člověk bezmocně ležel několik hodin nebo i dní na zemi.

Život 90 dále pomáhá svým klientům i při prosazování práv, návazných služeb, pomoc při jednání s úřady, při zajišťování případných sociálních dávek atd. V případě zájmu vás rádi navštívíme a bezplatně provedeme ukázku služby přímo ve vašem bytě.

Rozhovor s klientkou:
Jsem klientkou Ž 90 od roku 1996. Jsem ochrnutá na všechny končetiny po dětské mozkové obrně. Bydlím sama, nikoho nemám a příští rok mi bude 85 let. Složité to bylo, než jsem si službu zavedla. Ležela jsem třeba tři dny na zemi bez pomoci, bez jídla a pití, než jsem se v paneláku někoho dovolala. Dostala jsem se do nemocnice, kde mi pomohli zajistit Ž 90. Od té doby už bylo vše jednodušší.

Více se o Tísňové péči dozvíte na sociálním odboru MÚ nebo na našich webových stránkách www.zivot90-zrucns.cz nebo na telefonu 327 532 901, 327 532 900, 724 182 325, 724 182 326.

Zdeněk Jelínek, ředitel Občanského sdružení Život 90 Zruč nad Sázavou

Tři králové opět vyrazí na koledu

K začátku roku neodmyslitelně patří milá a užitečná tradice – tři králové, kteří obcházejí domy a přinášejí s sebou známé požehnání K + M + B a přání radosti v novém roce i prosbu o pomoc potřebným a na oplátku za každý (i drobný) příspěvek jako malý dárek tříkrálové cukříky a kalendáře. Sbírka se každoročně koná pod hlavičkou celorepublikové Tříkrálové sbírky Charity ČR. Jejím cílem je popřát lidem šťastný nový rok a formou příspěvků do zapečetěných kasiček získat finance na dobročinné projekty v ČR i zahraničí. Z celkového výtěžku pomáhá 65% přímo v naší obci, 15% využívá na své projekty Charita ve středních Čechách a 10% putuje na pomoc potřebným do zahraničí.

Už tradičně vyjdou koledníci do ulic Českého Brodu i řady okolních obcí mezi 2. – 9. 1. 2017, letos nově např. v Limuzích. Prosíme, otevřete koledníkům svoje dveře a srdce, podpoříte tak dobrou věc. V loňském roce se takto na území ČR vybralo neuvěřitelných 97,6 milionu Kč. Za vybrané peníze samozřejmě nevrátíme nikomu zdraví nebo rodinu, ale rozhodně váš příspěvek pomůže skutečně potřebným ulehčit jejich obtíže, překonat těžkou životní situaci, nebo dožít v důstojných podmínkách. Pokud se chcete do sbírky aktivně zapojit, rádi přivítáme nové zájemce do řad koledníků (kontakt: vjmrvik@cesbrod.cz).

M. Marková a Vl. J. Mrvík

VÍTÁNÍ OBČÁNKŮ

Dne 11. 11. 2016 byly mezi občany města Český Brod přivítány tyto děti: Ema Čábelková, David Vojta, Aneta Zikešová, Simona Mašínová, Vanda Ulrichová, Dominika Kurková, Kateřina Žižlavská, Natálie Sasková, Tobiáš Paclt, Karolína Malaníková, Lukáš Jarolímek, Eliška Martincová, Sofie Hladíková, Lucie Fuksová, Natálie Plachá, Zdeněk Kaše, Vendula Mátlová a Matylda Doušová.

Rodičům blahopřejeme a přejeme hodně radosti z dětí.

Další slavnostní vítání občánků je naplánováno na březen 2017. Rodiče, kteří mají zájem o účast, se mohou hlásit osobně v kanceláři matriky, náměstí Arnošta z Pardubic 56, telefonicky na tel. čísle 321 612 142, 321 612 144 nebo mailem na e-mailu krizkova@cesbrod, vojackova@cesbrod.cz.

Sudoku

Obtížnost – těžká

			7					5
8				1				9
						3	1	
		9				1	5	
	1	4	6		9		8	
	6	8		5	7	4	9	
	3		9	7	1			
9		7	8			6		1
		2		3			7	

Řešení

2	9	1	7	6	3	8	4	5
8	7	3	4	1	5	2	6	9
6	4	5	2	9	8	3	1	7
7	2	9	3	8	4	1	5	6
5	1	4	6	2	9	7	8	3
3	6	8	1	5	7	4	9	2
4	3	6	9	7	1	5	2	8
9	5	7	8	4	2	6	3	1
1	8	2	5	3	6	9	7	4

KD SVĚT

ČESKÝ BROD, KRÁLE JIŘÍHO 332, 282 01
T: 321 612 218, M: 735 174 844
Email: novakova@cesbrod.cz, www.kdsvet.cz,
facebook.com/kdsvet

V našem informačním centru nabízíme možnost zakoupení vstupenek na programy v KD Svět jako vánočních dárků v podobě poukazu. Vstupenky lze platit na místě v hotovosti i platební kartou. Dle potřeby vyhotovíme také fakturu. Kontakt: Iva Nývltová, email: nyvltova@cesbrod.cz, telefon: 321 612 218, 321 612 219, mobil: 730 870 954.

13/01/19:00	Ondřej Ruml/ One Man Show / jazz, vocal, looping *Předprodej 250 Kč, na místě 300 Kč.*
14/01/19:00	Božská Florence komedie / drama / hudební / USA / VB / 2016 *Základní vstupné 89 Kč.* *Studenti, senioři a děti do 15 let 20 Kč sleva.*
15/01/15:00	Doba ledová: mamutí drcnutí animovaný / komedie /rodinný / USA / 2016 *Základní vstupné 89 Kč.* *Studenti, senioři a děti do 15 let 20 Kč sleva.*
17/01/19:00	Jan Čenský / Křeslo pro hosta *Předprodej 200 Kč, na místě 250 Kč.*
22/01/15:00	Sůl nad zlato / Divadelní agentura Praha činoherní klasická pohádka pro děti *Předprodej 70 Kč, na místě 120 Kč.*
26/01/19:00	Cena za něžnost / Činoherní studio Bouře *komedie / melodrama* *Předprodej 370 Kč, na místě 420 Kč.*

Kavárna otevřena vždy hodinu před představením (kromě kina).

Mathilda

VZDÁVÁM SE

Jako jeden pes se dnes dobrovolně vzdáváme své dávky pamlsků. Investují-li do nás lidé několik miliard korun ročně, sluší se přece něco poslat dál. Stačí, když se pro jednou maličko uskromníme a z ušetřených peněz podpoříme naše kolegy – psí hrdiny, kteří den co den pomáhají zrakově postiženým lidem. Vyškolit takového profíka totiž něco stojí.

I malé gesto znamená pro vodicí psy velkou pomoc.

Cena DMS je 30 Kč. Více na www.darcovskasms.cz.

CSC klub Český Brod Vás zve

na

Novoroční cyklojízdu

1.1. 2017 v 10:00

na Husově náměstí

Pojeďte s námi oslavit Nový rok

Tradičním cílem bude pramen v Kersku

a poté

společné posezení v kavárně U Madony

www.csc-klub.cz

Ondřej RUML

One Man Show
jazz, vocal, looping

13/1/2017 19:00 hodin

PŘEDPRODEJ 250 Kč, NA MÍSTĚ 300 Kč.
INFOCENTRUM, NÁM. ARNOŠTA Z PARDUBIC 56
FACEBOOK.COM/KDSVET
WWW.GOOUT.CZ - ONLINE VSTUPENKA

ČESKÝ BROD - KD SVĚT

Sůl nad zlato

Divadelní agentura Praha
činoherní klasická pohádka pro děti

22/1/2017 15:00 hodin

PŘEDPRODEJ 70 Kč, NA MÍSTĚ 120 Kč
INFOCENTRUM, NÁM. ARNOŠTA Z PARDUBIC 56
FACEBOOK.COM/KDSVET
WWW.GOOUT.CZ - ONLINE VSTUPENKA

ČESKÝ BROD - KD SVĚT

VOLNÁ TVOŘIVOST

prodejní výstava

8.1.-4.2.2017

KS Český Brod - Šatlava

VSTUP VOLNÝ

Diana a Robin Samkovi-malba, dřevořezba
Jana Skalová-textil, šperky, obrazy
Jana Dvořáková-keramika, košíky
Šarlota Klabíková-veselá recyklace (loutky)
Monika Šárová-plstění, **Jana Procházková**-drátování
Katalin Kollár-kožené výrobky

vernisáž od 16:00 dne 8.1.

na facebooku nás hledejte pod pojmem VOLNÁ TVOŘIVOST

CENÍK INZERCE V MĚSÍČNÍKU

Českobrodský ZPRAVODAJ

náklad: 3.100 ks
cena: zdarma – roznos do domu
lokality: Český Brod, Štolmíř, Liblice, Zahrady
distribuce: třetí týden v měsíci
formát: A5, průměrně 48 stran, plná barevnost

KLASICKÁ BLOKOVÁ INZERCE

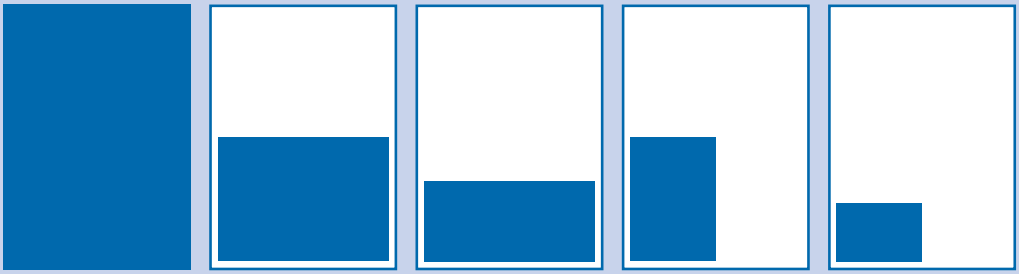

1/1	1/2	1/3	1/4	1/8
148 mm x 210 mm	138 mm x 100 mm	138 mm x 66 mm	69 mm x 100 mm	69 mm x 50 mm
2.479 Kč	**1.279 Kč**	**879 Kč**	**659 Kč**	**339 Kč**

EXKLUZIVNÍ INZERCE

zadní strana:	**4.379 Kč**
předposlední strana:	**+25 % ceny inzerce**
vklad vlastních materiálů:	**3.099 Kč**
vklad a tisk letáků A5:	**4.743 Kč** (jednostranný) **6.231 Kč** (oboustranný)
logo na titulní straně:	**479 Kč**
odkaz na PR článek na titulní straně:	**279 Kč**
řádková inzerce:	**0,60 Kč/znak** včetně mezery

PR ČLÁNKY

PR článek 1/2: **1.199 Kč**
PR článek 1/1: **2.199 Kč**
PR článek 2/1: **4.399 Kč**

OSTATNÍ

Váš inzerát Vám v případě potřeby rádi graficky zpracujeme.

Zajišťuje tiskárna Profi-tisk group s.r.o.
objednávky a dotazy směřujte na tyto kontakty:
+420 603 588 338, brejchova@profitisk.cz
www.profitisk.cz

TECHNICKÉ PODMÍNKY INZERCE

- grafika musí mít požadovaný rozměr nebo alespoň musí být v poměru k danému rozměru
- v případě celostránkové inzerce, kde bude tisk realizován až do krajů strany (tzv. na spad), vyžadujeme ořezové značky a spad minimálně 3 mm; texty a důležitá grafika musí být minimálně 3 mm od kraje
- veškeré obrazy/grafika musí být v barevném prostoru CMYK s rozlišením minimálně 300 dpi
- data je třeba dodat ve formátech PDF a JPG (po dohodě i v jiných formátech např. AI, CDR)
- **v případě nedodržení výše zmíněného nemůžeme zaručit 100 % kvalitu výstupu**

Uzávěrky: 2. 1., 6. 2., 6. 3., 3. 4., 8. 5., 5. 6., 7. 8., 4. 9., 2. 10., 6. 11., 4. 12.
Data expedice: 13. 1., 17. 2., 17. 3., 18. 4., 19. 5., 16. 6., 18. 8., 15. 9., 13. 10., 20. 11., 15. 12.

poslední aktualizace: 18. 10. 2016

veškeré ceny uvedeny bez DPH 21 %

S hlubokou lítostí oznamujeme, že dne 2. 12. 2016 ve věku 96 let zemřela paní Jarmila Havelková, rodačka z Českého Brodu.

Všichni, kdo jste ji znali, věnujte jí svou vzpomínku.

Sestra s rodinou.

Chceš zhubnout?

Zeptej se mě

Jak!

Nově otevřeno!

Studio Zdraví

Husovo nám. 16, Český Brod nebo Praha

Filip Vítů 732 848 294

TANEČNÍ

PRO DOSPĚLÉ (13.SEZÓNA)

SOKOLOVNA STRANČICE

S1: Začátečníci	15:15 – 16:50	**všechny kurzy**
S2: Mírně pokročilí	17:00 – 18:35	**začínají**
S3: Středně pokročilí	18:45 – 20:25	**v neděli**
S5: Speciál	20:35 – 22:15	**8.1.2017**

Info: tel: 603 238 090 e-mail: vasova@volny.cz

www.tanecni.net

EVROPA

REALITNÍ KANCELÁŘ

JANA MOŠNEROVÁ

TEL: 739 073 855

jana.mosnerova@rkevropa.cz

Výuka angličtiny 2017

pro zájemce všech věkových kategorií

Individuální i skupinová výuka – učebna v Českém Brodě.

Firemní výuka.

Kontakt: karlikovaeva@seznam.cz

Do restaurace KUP v Českém Brodě přijmeme

KUCHAŘE a SERVÍRKU

MZDA 20.000 – 30.000 Kč

Tel. 608 322 451

www.restauracekup.cz

AKROS NÁBYTEK

OPTIMÁLNÍ POMĚR CENY A KVALITY ČESKÝCH A SLOVENSKÝCH VÝROBCŮ

ložnice • postele • obývací nábytek • sedací soupravy • kuchyně dětské pokoje • kuchyně • stoly • židle • nábytek z masivu kancelářský nábytek

3D vizualizace návrhy zdarma | e-shop: www.osnabytek.cz

Palackého 497, 282 01 Český Brod, tel.: 602 212 307

e-mail: akrosnabytek@email.cz

www.akrosnabytek.cz

PRODÁM osobní automobil Škoda Octavia

TDi 1968 ccm, výkon 103 kW, stříbrná metalíza, rok výroby 2005

Jsem první majitel, vozidlo je servisované, nebourané, v dobrém technickém stavu.

Cena 90 000,- Kč. KONTAKT: tel.733 626 090

Cena zahrnuje nové díly za 22 552,- Kč:

- sada letních pneu na elektronech (2 nové)
- kompletní sada zimních pneu (2 nové),
- nové zadní tlumiče
- nový olej 5W-30 + filtry
- nová regulační klapka zpětných plynů
- technická kontrola do 10/2017

HLEDÁME 2 – 3 SCHOPNÉ LIDI
pro
ADMINISTRATIVNĚ-OBCHODNÍ ČINNOST
a
SERVIS PRO NAŠE KLIENTY

Požadujeme SŠ, čistý trestní rejstřík, bezdlužnost, práce s PC, komunikativnost, příjemné vystupování.

Základní odměna **20.000,- Kč** + **provize**.
Nástup možný ihned.
Práce na Praze 4, částečně možná i z domova.

Životopisy posílejte na email:
petra.kucerova@ceskapojistovna.cz,
tel.: **603 220 299**

Autoservis Hovorka

Děkujeme za projevenou důvěru, přejeme krásné Vánoce a úspěšný vstup do nového roku

SLUŽBY PRO: OSOBNÍ VOZY | DODÁVKOVÉ VOZY | NÁKLADNÍ VOZY | PŘÍVĚSY | NÁVĚSY | ZEMĚDĚLSKOU TECHNIKU

SERVIS OSOBNÍCH A UŽITKOVÝCH VOZŮ
Servisní prohlídky | Výměna olejů | Oprava autoelektriky | Montáž zabezpečovacího zařízení | Montáž tažného zařízení | Výměna autoskel | Servis klimatizace | Oprava brzdových systémů | Příprava a provedení STK | Odtahová služba | Diagnostika elektrických systémů vozidel | Měření podvozku 3D technologií | Náhradní vozidlo | Přestavba vozidel pro autoškoly | Renovace světlometů

AUTODOPRAVA
JIŘÍ HOVORKA
TEL: 602 326 785
Kontejnery | Zemní práce | Demoliční a stavební práce | Deponie – prodej

Jiří Hovorka
Autoservis
pneuservis
PNEUSERVIS PRO OSOBNÍ, NÁKLADNÍ, ZEMĚDĚLSKÉ A MOTO
Prodej PNEU | Prodej disků hliníkových i plechových | Montáž, vyvážení, opravy pneu | Uskladnění letních i zimních pneumatik

Držitel certifikátu ISO 9001, 14001
Provozovna HRADEŠÍN 145 (směr Doubek)
PROVOZNÍ DOBA: Po – Pá 8.00 – 18.00 h., So – 8.00 – 15.00 h.
SERVIS: tel.: 602 313 343 AUTODOPRAVA: tel.: 602 326 785
www.autodoprava-hovorka.cz
www.autoservis-hovorka.cz

Projekt OBEC OBČANŮM umožní ušetřit občanům Českého Brodu na energiích v průměru 5 260 Kč ročně

Občané Českého Brodu se nyní mohou připojit k více než **53 000 domácnostem** a 370 obcím po celé České republice využívajících výhod úspěšného projektu Obec Občanům.

Projekt, který vznikl z iniciativy samotných obcí, si klade za cíl vytvářet obcím a domácnostem **volné finanční prostředky**, které umožní zlepšovat prostředí v obcích a městských částech. Mezi obce, které se již do projektu zapojily, patří Stratov, Kostomlátky, Jíkev, Dvory a mnohé další. V první fázi se projekt soustředí na vytváření volných prostředků obcím a občanům prostřednictvím **snižování výdajů za zemní plyn a elektřinu**.

Zapojené domácnosti v minulých letech průměrně ušetřily na energiích **5 260 Kč ročně**. Celý proces realizace úspory je navíc **zcela jednoduchý**, jelikož veškerý administrativní a klientský servis vyřizuje partner projektu společnost Terra Group, která je zároveň garantem kvality projektu.

ZAPOJTE SE A ZÍSKEJTE VÝHODNĚJŠÍ ENERGIE

Občané Českého Brodu se mohou zapojit a ušetřit v průměru 5 260 Kč. Přihlášku můžete vyplnit na webu projektu **www.obecobcanum.cz** nebo telefonicky s koordinátorem projektu panem Radkem Dlabačem na tel. čísle **773 748 292.** Přihlašování je možné do 31.1.2017.

Ondřej Přikryl, TGI

RK Bohemia

REALITNÍ KANCELÁŘ
LUBOŠ JEDELSKÝ
Nám. A. z Pardubic 43
Český Brod

Přeji Vám krásné prožití vánočních svátků
a do nového roku
pevné zdraví, štěstí
a spokojenost.

Obracejte se na mě s důvěrou
i v roce 2017

775 026 455
jedelsky@rkbohemia.cz
www.rkbohemia.cz

ROSTEME A HLEDÁME
PRO NOVOU PROVOZOVNU
PRAHA JIRNY, EXIT 8, D11
ŘIDIČE
DISPEČERY
SKLADOVÉ DĚLNÍKY

K Hrušovu 292/4, 120 00 Praha 10 Štěrboholy / nová provozovna: Praha Jirny, EXIT 8, D11
kontaktní osoba: j.sercl@autohod.cz, (+420) 603 812 301, více info na www.autohod.cz

Autodoprava Hod
logistika | servis

FP INSTAL S. R. O.
TOPENÍ • VODA • PLYN • MĚŘENÍ • REGULACE

MONTÁŽ - VODA - TOPENÍ
PLYN - MĚŘENÍ - REGULACE
STROJNÍ ČIŠTĚNÍ KANALIZACE

SERVIS A REVIZE PLYNOVÝCH
KOTLŮ VŠECH ZNAČEK

mobil: 776 628 888 • e-mail: info@fpinstal.cz • www.fpinstal.cz

KRÁL

WWW.KRALOVI.CZ

- OBKLADY, DLAŽBY, SANITA
- KUCHYNĚ Sykora® kuchyně nejvyšší kvality
- DVEŘE A ZÁRUBNĚ STRELI
- EUROOKNA A DVEŘE
- PODLAHOVÉ STUDIO
- KOUPELNOVÉ STUDIO
- PÍSKY, SUTĚ, ŠTĚRKY
- KONTEJNERY

FASÁDNÍ CENTRUM MAPEI

VZORKOVNA 1.000 m2

DOPRAVA ZDARMA

REALIZACE KOUPELEN

NOVĚ E-SHOP

Český Brod
Prokopa Velikého 109
Tel.:321 620 203

www.kralovi.cz

Vše pro vaše stavby

Dentální hygiena
v Kozovazech

nabízí bělení zubů, pískování pigmentací, léčbu parodontózy, odstranění zubního kamene.

Ordinace MUDr. Profousová,
stomatologie – parodontologie,
Kozovazy I, 250 87 Mochov
tel.: **326 710 708**

Ing. Petr Šoupal
realitní makléř pro **Český Brod** a okolí

Přeji Vám klidné a bohaté vánoční svátky a jen to nejlepší do roku 2017!

P. Šoupal

RE/MAX

✆ **792 218 788**

DIABETOLOGICKÁ AMBULANCE

MUDr. Barbora Diepoltová

Axmanova 131, Praha 9 – Klánovice
150 metrů od vlakového nádraží
www.diabetologiepraha9.cz
Telefon: 604 887 365
Rozšiřujeme ordinační hodiny
Přijímáme nové pacienty

mills

Soukromá základní škola Větrník Čelákovice

- Třídy s malým počtem dětí
- Angličtina od 1. třídy + druhý cizí jazyk
- Matematika prof. Hejného, metody kritického myšlení
- Zkušený tým pedagogů s individuálním přístupem

Základní škola Větrník › Náměstí 5. května 2 › Čelákovice › tel.: 733 572 832

www.zs-vetrnik.cz e-mail: vetrnik@mills.cz **f:** zsvetrnik

Kvalitní zrak je ideální dárek!

OČNÍ KLINIKA Horní Počernice

www.ocniklinikahp.cz

PONDĚLÍ: 13:30 - 15:00

STŘEDA: 09:00 - 12:00

- BEZ OBJEDNÁNÍ
- ODBORNÉ VYŠETŘENÍ
- KONZULTACE K REFRAKČNÍM OPERACÍM
- DIAGNOSTIKA A OPERACE ŠEDÉHO ZÁKALU
- MĚŘENÍ ZRAKU A PŘEDPIS BRÝLÍ
- ODBORNÁ NÁVAZNOST NA OČNÍ KLINIKU HORNÍ POČERNICE

Kvalita života s umělou nitrooční čočkou není horší, spíše naopak...
Odstranění lidské čočky a její nahrazení umělou nitrooční čočkou je dnes nejčastějším chirurgickým zákrokem vůbec. Důvodem k její výměně je nejčastěji šedý zákal (katarakta), kdy zkalená čočka zhoršuje zrakovou ostrost a její výměna je jediným řešením.
Stále větší počet lidí podstupuje tzv. refrakční operaci, kdy z oka odstraňujeme čočku čirou. Smyslem těchto operací je zbavit člověka závislosti na brýlích. Kolem 45. roku života totiž nastupuje tzv. presbyopie neboli laicky řečeno „vetchozrakost". Lidská čočka ztrácí schopnost akomodace a tak lidé v tomto věku nevidí bez brýlí do blízka, ačkoliv dosud viděli na dálku i blízko dokonale, třeba i díky předchozímu laserovému zákroku v mladším věku.
Jak při operaci katarakty, tak i při refrakčních operacích stále více dominuje implantace tzv. trifokální čočky. Je to multifokální implantát, který svému nositeli umožňuje vidění do dálky, blízka i na střední vzdálenost bez brýlí. Tato "třiohnisková" čočka postupně nahrazuje dříve používaný typ, tzv. bifokální - "dvojohniskovou" čočku, která neumožňuje potřebnou kvalitu vidění na střední vzdálenost.
Trifokální nitrooční čočka Vám nabízí život bez brýlí. Umožní práci do blízka (čtení, práci s mobilním telefonem...), stejně jako na střední vzdálenost (počítač, navigace a přístrojová deska v autě...) spolu s kvalitním viděním do dálky (televize, řízení auta...). Součástí současné špičkové nitrooční refrakční chirurgie je využití speciálního femtosekundového laseru stejně jako digitálního navigačního sytému.
Dlouhodobá zkušenost, obrovské soubory pacientů, špičkové technické zázemí a používání nejmodernějších typů implantátů, dokonalé předoperační vyšetření, individuální výběr typu zákroku pro každého klienta, doživotní péče po zákroku je zárukou spokojenosti našich klientů.
Implantace trifokální nitrooční čočky na Oční klinice v Horních Počernicích změnila život již stovkám lidí. Velmi rádi přivítáme i Vás.

NEMOCNICE ČESKÝ BROD, ŽIŽKOVA 1311
282 01 ČESKÝ BROD TEL.: 702 197 069

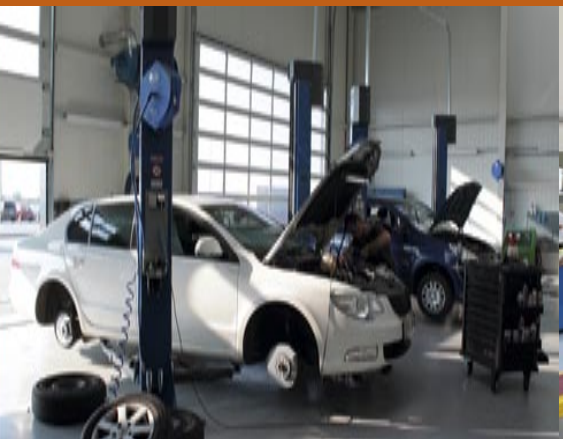

häzek
AUTOCENTRUM

Přijmeme na volné pracovní pozice:

DISPEČERA
mezinárodní kamionové dopravy
Kontakt: 725 715 815
725 715 825

ŘIDIČE
do 7,5t a nad 7,5t
mezinárodní kamionové dopravy
Kontakt: 725 715 815

AUTOMECHANIKA
na nákladní
a osobní servis
Kontakt: 725 715 815

AUTOELEKTRIKÁŘE
Kontakt: 725 715 815
602 814 000

Hlavní, 250 82 Tuklaty - přímo u silnice 12 Praha - Kolín

ČESKÝ BROD
KOLO-PRO-RADOST.CZ SHOP & SERVIS

Děkujeme všem našim zákazníkům za přízeň a přejeme příjemné prožití vánočních svátků a spoustu ve zdraví ujetých kilometrů v novém roce.

KOLO-PRO-RADOST.CZ
Kollárova 972
Český Brod
Tel.: 603843048
www.kolo-pro-radost.cz
https://www.facebook.com/koloproradost.cz

ČESKÝ BROD
KOLO-PRO-RADOST.CZ SHOP & SERVIS

MIMOSEZÓNNÍ SLEVA
Pro měsíce leden a únor opět nabízíme:
25% slevu na servisní úkony
10% slevu na použitý materiál při opravě kola

VÁNOČNÍ SLEVA
V období od 12.12. do 23.12.2016
10% sleva na nákup v hodnotě nad 1.000 Kč

KOLO-PRO-RADOST.CZ
Kollárova 972
Český Brod
Tel.: 603843048
www.kolo-pro-radost.cz
https://www.facebook.com/koloproradost.cz

Technometra Český Brod, a.s.

TMCB je společnost zaměřující se na výrobu leteckých přístrojů, převodovek, hydraulických přístrojů a filtrů a drobných dílů pro automobilový průmysl.

Aktuálně nabízíme pracovní místa v oborech:
Frézař CNC, soustružník CNC, soustružník na klasické stroje, brusič ozubení, provozní zámečník, strojní zámečník, kontrolor kvality, technolog, mistr obrobny.

V případě zájmu volejte na telefon **604 222 963**
nebo pište na vanova@technometra.eu

JAK VÝHODNĚ PRODAT NEMOVITOST

Zvažujete prodej nemovitosti? Rozhodujete se, zda využít služeb realitní kanceláře? Na trhu je mnoho zprostředkovatelů a realitních makléřů, jejichž nabízené služby mohou být často i neodborné. ***Majitel společnosti Profinemo Invest s.r.o. pan Marek Čuma*** *nám odpovídá na často kladené otázky klientů.*

Lze určit vhodný čas na prodej nemovitosti?
Tady samozřejmě rozhoduje aktuální ekonomická potřeba prodávajícího, ale právě v současné době jsou ideální podmínky na prodej jakékoliv nemovitosti nebo pozemků. Ceny nemovitostí vzrostly a úrokové sazby se pohybují stále pod 2%. Tato skutečnost hraje právě ve prospěch prodávajícího. Dále už prodávající neplatí od 1. 11. 2016 daň z nabytí nemovitosti ve výši 4%. Ten, kdo uvažuje o prodeji by určitě neměl váhat.

Lidé se často obávají, že provize realitní kanceláře je vysoká?
Ceny provizí se většinou pohybují v rozsahu 3% až 5% z prodejní ceny. Naše realitní kancelář si zpravidla bere provizi od kupujících, prodávající tedy neplatí nic.

Lidé se často dostanou do tíživé situace a hrozí jim například exekuce, dá se řešit i tato situace?
Ano určitě, třeba naše kancelář nabízí roli prostředníka pro zajištění hladkého průběhu komunikace s věřiteli, exekutorem a úřady. Vyplácíme zástavu z vlastních zdrojů, popřípadě ve spolupráci s investory a umíme sjednat výhodný splátkový kalendář u věřitele.

Jaké služby poskytujete konkrétně vy?
S realitním obchodem mám již zkušenost 20 let a poskytujeme komplexní služby zahrnující profesionální prohlídky, prověření platební možnosti kupujícího, aby nedošlo ke zdržení prodeje. Složení rezervačního poplatku kupujícím a podpis rezervační smlouvy. Dále zajišťujeme bankovní odhady, hypotéky a vyřídíme podklady pro banku. Zajistíme podpis smluv budoucích, kupní smlouvy nebo smlouvy o převodu členských práv a povinností v bytovém družstvu. Kupní cena je uhrazena do notářské nebo advokátní úschovy u notářů a advokátů, kteří jsou pojištěni. Podáváme smlouvy na katastr nemovitostí nebo na bytové družstvo a zajistíme výplatu peněz prodávajícímu z úschovy.

Máme ve své databázi i mnoho solventních klientů, kteří hledají investici v Praze a okolí. Snažíme se, aby prodávající dosáhl co nejvyšší prodejní ceny. Za dobu působení na trhu jsme získali důvěru mnoha klientů a v současné době uzavíráme obchody především na doporučení spokojených zákazníků. Toto nás samozřejmě moc těší a je tou nejlepší reklamou. Zakládáme si především na profesionálním a právním servisu, díky kterému se naši klienti nemusejí obávat žádných nepředpokládaných komplikací.

PROFINEMO INVEST

Kontakt:
Svárovská 872, Praha 9, mob.: 603 843 047
info@profinemo.cz, www.profinemo.cz

VT CENTRUM 11
AUTOŠKOLA A ŠKOLÍCÍ STŘEDISKO

- Výcvik na všechny skupiny vozidel.
- Kvalitní výcvik na moderních vozidlech.
- Kondiční jízdy.
- Přezkoušení – vrácení ŘP.
- Rekvalifikační kurzy hrazené úřadem práce.

Komenského 225, Český Brod, +420 606 567 789
Informace v kanceláři: Po/St 14.00 – 18.00 hod.
Výuka a výcvik: 7 dní v týdnu

www.vtcentrum.cz

www.pneuservisjirkalovi.cz

Vážení zákazníci,
Nabízíme Vám **kompletní služby pneuservisu.** Dále zajišťujeme opravy a údržbu vozů všech značek, mechanické práce, opravy čelních skel, montáž autodoplňků. Přípravu a zajištění STK, seřízení geometrie náprav, seřízení světlometů atd. **Kartáčová mycí linka** osobních a dodávkových vozů (výška mytí až 2,7 m) v našem areálu!!!

- Zajistíme pro Váš vůz vhodné pneumatiky pro všechna roční období.
- Osobní, nákladní, zemědělský a průmyslový pneuservis.
- Prodáváme pneu všech značek a zajišťujeme protektorování pneu.
- Sezónní uskladnění pneu s mytím kol v ceně uskladnění.
- Opravujeme boční průrazy pneu.
- Zajišťujeme prodej a půjčování sněhových řetězů.
- Seřídíme geometrii náprav moderní 3D laserovou geometrií osobních a lehkých užit. vozidel.
- Naplnění autoklimatizací a jejich čištění a údržbu.
- Seřídíme Vám světlomety pomocí regloskopu.
- Váš vůz připravíme na STK a emise a prohlídku Vám zajistíme.
- Prodej propan-butanových lahví, prodej a údržba akumulátorů Banner.
- Údržba a opravy automobilů všech značek.
- Rychloservis – oleje Shell, filtry, brzdy, čepy, tlumiče, brzdy...
- Zajistíme Vám čištění interiéru (po domluvě).
- Příjemné posezení v čekárně s automatem na teplé nápoje.
- Umyjeme Vám Váš vůz v mycí lince!!!
- Prodej, montáž, servis a programování TPMS senzorů (senzory pro kontrolu tlaku pneu) – od 1. listopadu 2014 jsou výrobci vozů povinni instalovat systém TPMS do všech vozidel!

Velmi rádi bychom poděkovali našim klientům za důvěru, projevenou v letošním roce 2016, popřáli Vám krásné svátky vánoční a mnoho úspěchů a zdraví! Těšíme se na další spolupráci v následujícím roce 2017...

SKI BLAŽEK
www.skiblazek.cz

Kontakt: 604 218 199 (prodejna), 605 443 434 (půjčovna)

Adresa: Miškovského 715, 282 01 Český Brod

PRODEJ:

- Sjezdové lyže
- Běžecké lyže
- Snowboardy
- Helmy, brýle, páteřáky
- Rukavice, čepice, funkční prádlo
- Broušení bruslí
- Montáž a seřízení vázání, servis lyží a snowboardů
- Prodej použitého sportovního zboží

PŮJČOVNA:

- Lyžařské sety včetně bot od 500 Kč/týden

OTEVÍRACÍ DOBA:	
PONDĚLÍ:	16:00 – 19:00
ÚTERÝ:	16:00 – 19:00
STŘEDA:	16:00 – 19:00
ČTVRTEK:	Zavřeno
PÁTEK:	16:00 – 19:00
SOBOTA:	9:00 – 11:30

ČERSTVÁ NABÍDKA PRÁCE. PŘIDEJTE SE K NÁM!

BILLA, spol. s r. o., provozující po celé ČR více než 200 prodejen a zaměstnávající více než 6 000 zaměstnanců, **přijme pro svou NOVĚ OTEVŘENOU prodejnu v Úvalech kolegy/ně** na pozice:

- **PRODAVAČ/KA – POKLADNÍ**
- **PRODAVAČ/KA LAHŮDEK**
- **PRACOVNÍK/ICE ÚSEKU MLÉČNÉ**

ÚVALY

V případě dotazů kontaktujte prosím regionální manažerku paní **Bajgarovou** na tel.: **724 844 690**.

Více info na billa.jobs.cz

BILLA

REWE GROUP

DM elektro

„U Heřtusů"

VÁNOČNÍ DÁRKY OD NÁS JAKO KAŽDÝ ROK

- ❄ široký výběr vánočních osvětlení
- ❄ malé a velké spotřebiče kvalitních značek
- ❄ elektronika a televize
- ❄ domácí potřeby

tescoma

V PROSINCI OTEVŘENO I V NEDĚLI
TĚŠÍME SE NA VÁS

Jsme partneři Divadla Palace

DIVADLO Palace

web: **www.dmelektro.cz** | facebook: **www.facebook.com/dmelektrouhertusu**
telefon ELEKTRO: **774 404 184** | telefon KUCHYŇKA: **775 903 598**
adresa: **DM elektro „U Heřtusů", Krále Jiřího 20, Český Brod**

DM elektro DM elektro DM elektro DM elektro DM elektro DM elektro DM elektro DM elektro DM elektro DM elektro DM elektro DM elektro DM elektro DM elektro DM elektro

Cestovní a dopravní agentura LIDO-CS a CA M. Sklenářová Český Brod

PRODEJ POBYTŮ Chorvatsko, Korsika již zahájen. Doprava z Č. Brodu a okolí OD DOMU. Kvalitní ubytování, příjemné ceny.

Cesty na přání za poznáním, kulturou, sportem, turistikou, výstavami...

Projevte své přání !

PODROBNÉ INFORMACE: **kancelář-Arnošta z Pardubic č. 13, Po, St, 9,00-12,00 a 14,00 – 16,30 hod. a So dohodou. Tel. 603 539701, 604 244987, e-mail: lido-cs@seznam.cz, www.lido-ck.estranky.cz**

ZDE MŮŽE BÝT I VAŠE INZERCE

V Českém Brodě máme vlastní obchodní zástupkyni:

Dana Brejchová,
tel.: + 420 603 588 338,
e-mail: brejchova@profitisk.cz

!! Odvoz starého nábytku na skládku.
Vyklízení sklepů, bytů, pozůstalostí atd.
Naložíme a odvezeme cokoliv.
Stěhování všeho druhu.
Volejte: 773 484 056

Využij PC/net

www.moderniprace.cz

KOTLÍKOVÉ DOTACE

na tepelné čerpadlo nebo kotel až **127 500 Kč**
Na solární systém dotace až **100 000 Kč**

Návštěva technika u Vás a cenová nabídka **ZDARMA**.
Povinné kontroly kotlů dle zákona.

Volejte +420 **777 770 992**
Pište **dotace@propuls.cz**

PROJEKT VÁM ZAJISTÍME
PROPULS SOLAR s.r.o.
Výroba, dodávka, montáž
www.propuls.cz

Máme osvědčení dle zákona 406/2000 na instalaci kotlů, tepelných čerpadel a solárních systémů pro dotace.

Děkujeme všem stávajícím a budoucím zákazníkům
za přízeň a těšíme se na Vaši návštěvu v příštím roce.

Přejeme Vám příjemné svátky vánoční,
mnoho zdraví a štěstí v novém roce 2017.

Jatky Český Brod a.s.

PRODEJNA:
Husovo nám. 41
Český Brod
tel.: 321 622 376

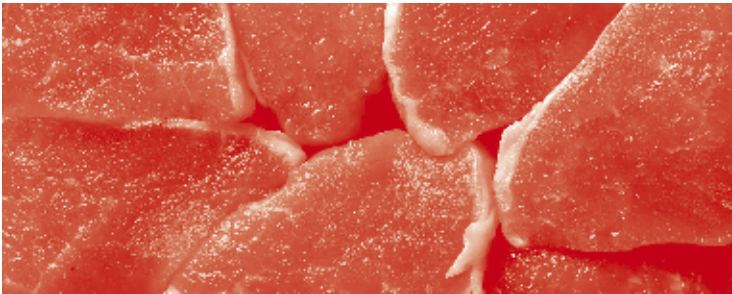

OBCHOD ZA ŠKOLOU

WiFikaný internet...

NášNET

32 Mbit/s

PREMIUM AirMAX 32768/8192 včetně IP televize

- WiFi router 1,-
- zařízení pro příjem 1,-
- instalace a aktivace zdarma
- závazek 24 měsíců
- IP televize
- flash disk jako bonus

490 Kč bez DPH / 593 Kč s DPH

POČÍTAČE
PRODEJ • SERVIS

Briard IT

Italské Speciality

KÁVA - VÍNO TĚSTOVINY

Briard, s.r.o., Husovo náměstí 10, 282 01 Český Brod, tel.: 314 008 300, e-mail: obchod@briard.cz
www.briard.cz • www.facebook.com/italskespeciality.cz • www.nasnet.cz